廣州民國日報

許可證審字第六十一號

社址廣州市光復中路七十九號

有線電掛號柒捌式伍
無線電掛號式肆捌〇

編輯部自動電話壹壹捌式〇
經理部自動電話壹〇陸柒伍

第拾肆年　第肆〇柒叁號

今日出紙肆大張零售小洋伍分

總理遺囑

余致力國民革命凡四十年其目的在求中國之自由平等積四十年之經驗深知欲達到此目的必須喚起民衆及聯合世界上以平等待我之民族共同奮鬥現在革命尚未成功凡我同志務須依照余所著建國方略建國大綱三民主義及第一次全國代表大會宣言繼續努力以求貫澈最近主張開國民會議及廢除不平等條約尤須於最短期間促其實現是所至囑

本報價目（郵費在內）

	一月	半年	全年
本市	一元二毫	六元二毫	十二元
國內日本朝鮮	一元四毫	七元八毫	十五元
外洋	四元五毫	二十六元	五十二元
香港澳門	三元	十八元	三十六元

今日新聞提要

國聯政院決宣告延會（一張二版）

晉收復石口殘匪西潰（一張二版）

民族主義宣傳設計會（一張四版）

粵漢路之工程及路政（二張二版）

◎世界文學鉅著第三砲！君曾忘罪與罰及孤星淚否？

作者把一雙素未謀面的男女驅他們到地球緯線五十三度之北靜觀兩性之變化！

兩性的煩悶及其強烈的佔有慾赤裸裸表現出來！

金聲 今天下午七時九時舉行 國際獻映

大文豪積倫敦名著

野性的呼聲

榮膺世界藝術科學研究院金質獎座之兩顆巨星

奇勒基寶

羅烈達揚

影業權威聯美公司特製

地球緯線五十三度之北。冰天雪地。日月晦冥。法律公理。從所未聞。殺戮鞭策。威力是崇。豪奪霸主。任意所爲。婦女柔如羔羊。每陷豺狼之困。而寶藏多於沙礫。僅需淘取之勞。是故名姝懷戒。壯士輕生。

莎梨譚寶

今年三月出版最新傑作

小艦長

CAPTAIN JANUARY

將由美國飛機運粵應兒童節

影權已屬金聲戲院

霍士公司描寫國際秘密巨片

國際陰謀

MARIE GALANTE

影權已屬金聲戲院

新華

從白雲山頂俯瞰下今天那部是最猛的好片子？

雷電華閃耀宇宙片　響滿全球馬利蔭　艷麗紅星合建絲

三原色五彩花團錦簇絢麗美化片中魁

限期四天若不提前定券屆時必無佳座

●三原色初誕第一聲●

超絕一切無與比美當今無敵曠世精品

今天初獻謹祝全粵諸君眼福無量

威廉德格里原著名說部 浮華世界（改編）

◁導演是嘉寶新歡高爾茂斯氏最艷傑作▷

女艷星法蘭絲施狄克域 第一 比麗布克 及十二位百老滙紅伶合千五名角一齊會演

是英國的紅樓夢！碧姬是女中賈寶玉

任誰不能放過

人生第一回見

廣州市商會通告　本會定期四月二十七二十八二十九日開第五次代表大會並於四月二十九日舉行改選半數執監委員三月廿五日至四月十五日舉辦會員代表登記除分函外特再登報週知此佈（一六二）

廣州嘉華銀行有限公司**准四月一日照常營業**　諸君惠顧無任歡迎「時間」除例假及星期六下午外上午十時至下午四時　監督劉年祐　司理張新基（二一三）

新華職業學校測量班經已開課**尚有學額**　有志該班者可即來入學　校址廣州中華中路雲台里　校長余寧武（同仁）（一二七）

茂西賓興　派廿二年份津貼自四月五日起在茂名學會派發同時填報廿三及廿四兩年之升學姓名報名限至本年五月底截止（二〇七）

空軍司令部招投工程　本部建築大河白雲東莞從化等處機場鐵架工程定期四月四日下午二時在本部技術處開投如有意投承者希先繳按二十元到部取閱章程圖則屆時競投可也（二三二）

◎陳查禮啓事◎

鄙人投身影界，都十餘年，以仰慕中華古國，故常飾演爲中國大偵探，出版各片，無不謬蒙過獎，不勝感愧。今乘東游之便，覽香島之勝跡，閱申江之繁榮，私心竊幸，以匆忙中未及來廣州，實無以副嗜影仕女之雅望，特定本月內觀光革命策源地，且與各界把晤，抵達之日，當申地點奉約，謹先佈達。即希垂注！

中國大偵探陳查禮（即溫拿奧雲）啓

第一軍招標投承工程通告

本部擬在韶州市建築大工程一宗、如有願意承辦此項工程者、請於三月二十一日起至三十一日止、到韶州市抗日路本軍駐韶辦事處掛號、取閱章程圖說、限於四月一日正午十二時以前、將標封投入本軍駐韶辦事處標箱內、卽於是日下午二時當衆開投、特此通告　生二二軍

女醫師蘇儀貞

專醫婦女一切內病及小產月經遲延子宮位置異常月經困難等症兼有節制育法生及新著看護學一書出售

海味街廿八號兼授日文早晨十時至夜間十時均可

廣州台山會館產業管理委員會啓事

本會館擇吉於本年國歷五月三十日(農歷四月初十日)先行奉主陞座再行擇期開幕所有前經繳欵而未報神主者或報神主而未報世數者或報磁相而未繳相片者務請於國歷四月三十日(農歷閏三月初十日)以前攜帶收條到廣州維新北路三百四十二號二樓本會登記辦理倘逾期不報乃係自誤并查會館神主位仍有空額茲爲普及起見凡邑人有意入主者請卽到本會繳欵報名每主收回主金一百元限於國歷四月三十日止截所有神主金胙金開幕時分派特此通告　四九二二

執行部組織之 民族主義宣傳設計會成立

旨在振作民族精神

昨日已開首次會議　由六黨部推定委員　共頒組織章程七條

此後中國民族將有領導者矣

蕭委員佛成、以我國自「九一八」後迄現在、所遭國難之深重、實爲古今中外國家民族所無、乃當此非常時期、而我國民族意識、日漸消沉、至爲可慮、爲振作民族精神、激發民族情緒、强烈民族意識、特向執行部建議、擴大民族主義宣傳、普遍與廣大民族復興運動、該案通過後、并決定組織「擴大民族主義宣傳運動設計委員會」、專責辦理、茲將其組織章程誌下、

派出委員

由執行部廣東省黨部廣州特別市黨部廣西省黨部、一、四集團軍特黨部等六機關、各派委員或高級人員二人、共同組織、查上列各黨部奉命後、執行部派出鄒委員海濱、劉委員蘆隱、廣東省黨部派出程委員辟金、彭委員卓任、廣州市黨部派出程委員岳恩、劉委員重明、一集團黨部派出伍蕃雷鳴、四集團黨部派出潘宜之等、桂黨部尚未派出報到、此外各黨部復派職員二人到會工作、昨(廿五)日上午九時半、經在執行部開首次設計會議、鄒魯主席、決定推劉蘆隱程辟金潘宜之三人爲常委、卽行成立開始辦公、加緊工作、發揚民族精神、共赴國難、會內人員工作、亦經決定、

組織章程

「擴大民族主義宣傳運動設計委員會組織章程」、(一)本會根據中國國民黨中央執行委員會西南執行部擴大民族主義宣傳運動辦法兩項第一條之規定組織之、(二)本會直轄于西南執行部、(三)本會設委員十二人、由西南執行部廣東省黨部廣西省黨部廣州市特別黨部、第一第四集團軍總司令部特別黨部、各派委員或高級人員二人聯合組織之、(四)本會設常務委員三人、由全體委員互相推定、處理本會日常一切會務(五)委員會之下、設總幹事一人、幹事十八人、秉承常務委員之命、分任下列各股工作、一、總幹、秉承常務委員之命、指導各股辦理本會日常事務、二、文書股、辦理文件之撰擬登記及其他關於文件書事宜、三、編纂股、辦理文字圖畫宣傳品之設計編撰事宜、四、指導股、設計及指導各下級黨部、關於擴大民族主義宣傳運動進行事宜、(六)本會每逢每月之第一及第三之星期日上午九時、舉行常會一次、各委員均須出席、各工作人員、均須列席參加、遇必要時、由常務委員召集臨時會議、(七)本章程呈奉西南執行部核准施行、

廣西公佈 縣政考績章程

以施政進度表爲標準

桂省政府委員會、開第二百一十二次會議、討論事項、議擬訂廣西縣政考績章程、當否提請公決案、決議修正通過、茲錄廣西縣政考績章程於下、第一條、廣西省政府爲考核各縣施政成績起見、特制定本章程、第二條、縣政考績每年一次、於年度終結後一個月內行之、第三條、考績依各該縣本年度之施政進度表爲標準、以百分法考核之、第四條、施政進度表所列事項、應分爲最要次要普通三等、前項重要及次要事項、不得超過表列全部事項四分之一、第五條、某事項應列某等、由省政府查酌各縣情形、於年度開始時、以命令指定之、等次指定後、如該縣情况有變遷、仍可隨時以命令移易之、第六條、凡施政進度表所列之事項、能達核定進度者、定一百分、達十分之八者、定八十分、餘以類推、第七條、計分方法、凡有事物數量或區域數量可計者、各依其數量之全額爲百分比計之、無數量可計者、依其事件之大小情形之難易關係之輕重計之、第八條、凡因特別故障、致某事項不能依照預定進度進行或達相當進度、經事前呈准者、該事項得暫免列入考績、第九條、核計進度表全部總分、應先將各等次所列事項之總分數、求其平均、然後再將三項平均分數按照左列比例計算之、一、重要事項之平均分數、占百分之六十、二、次要事項之平均分數、占百分之二十五、三、普通事項之平均分數、占百分之十五、(例如重要事項之平均分數爲七十分、占百分之六十、應爲四十二分、次要事項之平均分數爲八十分、占百分之二十五、應爲二十分、普通事項之平均分數爲六十分、占百分之十五、應爲九分、合計總分應爲七十一分)、按照前項比例計算所得之權、卽爲進度表全部之總分、亦卽該縣一年度施政之總成績、第十條、核定分數、以下列各種資料爲根據、一、縣政實施進度報告書、二、視察員報告書、三、省府主席委員廳長及行政監督巡視察訪所得之材料、第十一條、成績總分在八十分以上者爲甲等、七十分以上者爲乙等、六十分以上者爲丙等、不及六十分者爲丁等、第十二條、凡縣政成績、列甲等之縣、由省政府頒給榮譽獎額、列乙等之縣、給予獎狀、給予獎額者、并得將該縣成績卓著之地方團體或在事出力人員題名額上、以昭激勸、其給獎規則另定之、第十三條、本辦法所規定之書表、概由省政府製發備用、第十四條、本辦法自公佈日施行、如有未盡事宜、得隨時修改之、

湘米將大批運粵

粵漢路通車後　組湘米推銷所

昨據湘省駐粵某代表傳出消息、湘米改進委員會、以湘米出口最多之年、在四五百萬石、少亦六七十萬石、現在粵漢鐵道通車在卽、爲抵制洋米入口計、宜以有餘之湘米、供粵食米之不足、惟是此項運銷事業、一任商人經營、弊害百出、應以地方政府與中央政府通力合作、務使米質力求統一等級、嚴格區分、故擬設立湘米推銷所、所內除設大規模之精米造廠外、更宜創設倉庫、分級貯藏、大批運銷、廉價出售、源源供給、則洋米進口之量、行見減殺、現大致決定、(一)湘米推銷所暫定資本一百萬元、(二)一半由地方政府担任、一半呈請中央補助、(三)呈請鐵道部減少運費云云、

紀念黃花節

政會通令　須赴墳場致祭　各機關不放假

西南政務委員會第六二八號訓令粵省府云、現准中國國民黨中央執行委員會西南執行部本年三月十八日行字第四二七二號公函開、査三月廿九日爲革命先烈紀念日、除依照本部第一三八次常務會議決議、嗣後凡紀念日舉行不准放假辦理外、除悉遵照中央頒布修正革命紀念日簡明表、關于革命先烈紀念日紀念儀式辦理、除分令廣東省廣州特別市執行委員會會同籌備、屆日召開各界代表紀念大會、并赴各革命先烈墳場致祭外、相應函達查照爲荷、等由、除分令外、合行令仰該府卽便知照、并飭屬知照、此令、省府奉此、昨已通令所屬知照、

中山文化館經費

省市府捐助　共額十五萬元

西南軍政當局胡漢民鄒魯蕭佛成陳濟棠林雲陔李宗仁等、日前爲謀發揚總理文化遺教、特籌辦中山文化館一所、於籌設捐款方法、規定由各發起人捐助、每人最少二百元、另向外捐款三百元、共爲五百元之數、當經發起人不下百餘人、預計募捐所得在十萬元左右、該項捐款、月來經由各發起人彙集、轉送該館理事會核收、共計已有數萬餘元、其餘未繳者、在下月內卽可全數繳齊、現西南當局爲使該館早觀厥成、從事發揚保存中山先生文化起見、昨西南政務會特分令省政府補助十萬元、市政府補助五萬元、以爲該館基金、及擴充館內設備之用、省市兩政府奉令後、已定下月起、卽將該款陸續撥付、該會各理事一俟該款過付後、先行擇地建築中山文化館址、如不足時、則在各發起人捐款項下劃撥、以使早日完成云、

憲兵部新址

總部擬建　共需工程費六萬元

憲兵司令利樹宗、以廣仁路舊部址地方狹窄、不敷辦公、特擇得東沙路口第二製彈廠(卽長春堂舊址、建築新部、以便移往辦公、當經派員測勘妥就、并將工程預算呈請總部察核、茲查總部昨已批復照准、查其建築計劃、係以第二製彈廠舊址建築司令部、其對開之山崗、則建築憲兵教導隊宿舍、共需建築費六萬元、除司令部之三萬元由陸海空軍同樂會撥付外、其餘三萬元則自籌撥、一俟日間招商投承後、當可興工建築云、

本省金融穩定之原因

收買白銀已達八千萬元　法幣憑票兩種盡量換出　最近巨額新鈔陸續運到

本省當局自施行貨幣管理政策後、據最近調查所得、省行收買白銀已達八千餘萬元、因此省市兩行金融日趨活動、卽外屬各地、自經省行分別派員前往盡量收買白銀、供應亦已囘復舊觀、記者昨(廿五)日特往市行調查、據該行某高級職員語稱、(一)連日市面金融、自經省市兩行將法幣憑票兩種、盡量換出後、巳日漸寬裕、卽現因市行所存本票五萬元、刻尚未有人兌換、可見市面法幣能供求適應、(二)自僞幣案發生後、市面金融未見若何影响、至關于處置問題、刻當局已交由財廳辦法、惟另據一訊、則謂僞造紙幣者、從前係美國工學留學生、非普通一個印刷工人、誠以所製之僞幣過異尋常、故當局刻在積極研究審訊中、(三)連日米價自受外滙閃爍影响後、迭告飛漲、惟截至現時止、因市面港滙稍跌、故米價由前(廿四)日起、每担平均降低四毫、大約來(四月)月間、省行派員收買舊銀完竣後、當可完全恢復舊觀、(四)本行日前向美國鈔票公司訂印之三千萬元憑票、除第一批一千五百萬元已運到發行外、其第二批一千五百萬元、約下月當可掃數運到、將來蓋印後、仍交由省行統一發行云、

各廳長赴各縣視察

考查施政成績　自四月起出巡

西南政務委員會、前日議決、飭令粵民財建教四廳廳長、分別出巡各縣、視察各縣辦理三年施政計劃過去成績、俾資考核、而使編訂第二期三年施政計劃之準備、時間限二個月、巡視完竣、已見報載、查省府經接奉西南政務委員會錄案令知、分飭各廳長遵照辦理、民政廳長林翼中、財政廳長區芳浦、教廳長黃麟書、建廳長何啓澧等奉令、均紛紛準備出巡、并將重要各案先行辦理、此次各廳長出巡、決由四月起、分批啓程、至本年六月底止、在出巡期內、廳務均交各主任秘書代拆代行、

× × ×

英國文壇盟主查里狄更司氏三京革命演情寄書

燦燦巨星朗那高路文超凡入聖驚世作

雙城記

RONALD COLMAN A TALE of TWO CITIES with a CAST of 49,000!

美高梅偉大片　演員四萬九千　耗二百萬美金　攝製兩年有餘　籌備十八個月　到處大受歡迎

中華

今天映緊張巨片

溫拿强烈鉅片

熱感青春美人　鍾勃蘭都女士

一身是胆的好漢：詹士格尼　個性至烈的梟雄：偉構

火氣冲天少年　域陀義俠可風　佐利眞情流露　合三大巨星同會演

義盜名花

新婚之夜正値多事之秋！

只餘最後一小時可供繾綣？

新華下期溫拿鉅片

絕世美人 多羅絲第里奧 主演第一情劇 唯愛主義 揭示戀愛人生眞義

大笑匠 祖白冷 最新主演之非常大笑劇

JOE E. BROWN in Ring Lardner's "Alibi Ike"

壘球大王

玩起棒球來，神乎其技，所向無敵；碰到了女人，手足無措，長羞胆怯

卽日開影於 永漢

當本期映加貴名短劇 雪花舞 請早入場觀一全豹

不日放映差利最新出品『摩登時代』

大德

今天最後放映頭手名片

珍溫納姬娜拿巴士達 合演

再度春光

祗收二，四，六毫　附送電影小說特刊

注意明天換映西方武俠頭手鉅片

蠻荒三傑

●槍林彈雨，壯士立殊勳！

●生龍活虎，肇醜服常刑！

●勇武鉅尾活捷臣等合演

●拳頭似鐵！鎗法如神！

ALL these shootin' hombres in ONE great western drama!

榮獲全市首次放映權

幾度審查 方許放影

新國民明天首次獻影

恐怖大本營環球公司駭人聽聞震肝裂胆夫國聊齋誌異改編無上權威大貢獻

欲免擠拂 火速定座

神經衰弱‧謹防恐駭過度‧

瘋狂醫生

波里士嘉羅夫 「科學怪人」主角
卑拉洛高斯 「殭屍」主角
△再度合作出品▽

曾譯：「幻形博士」

活地獄出現人間！
酷刑窟重臨現代！

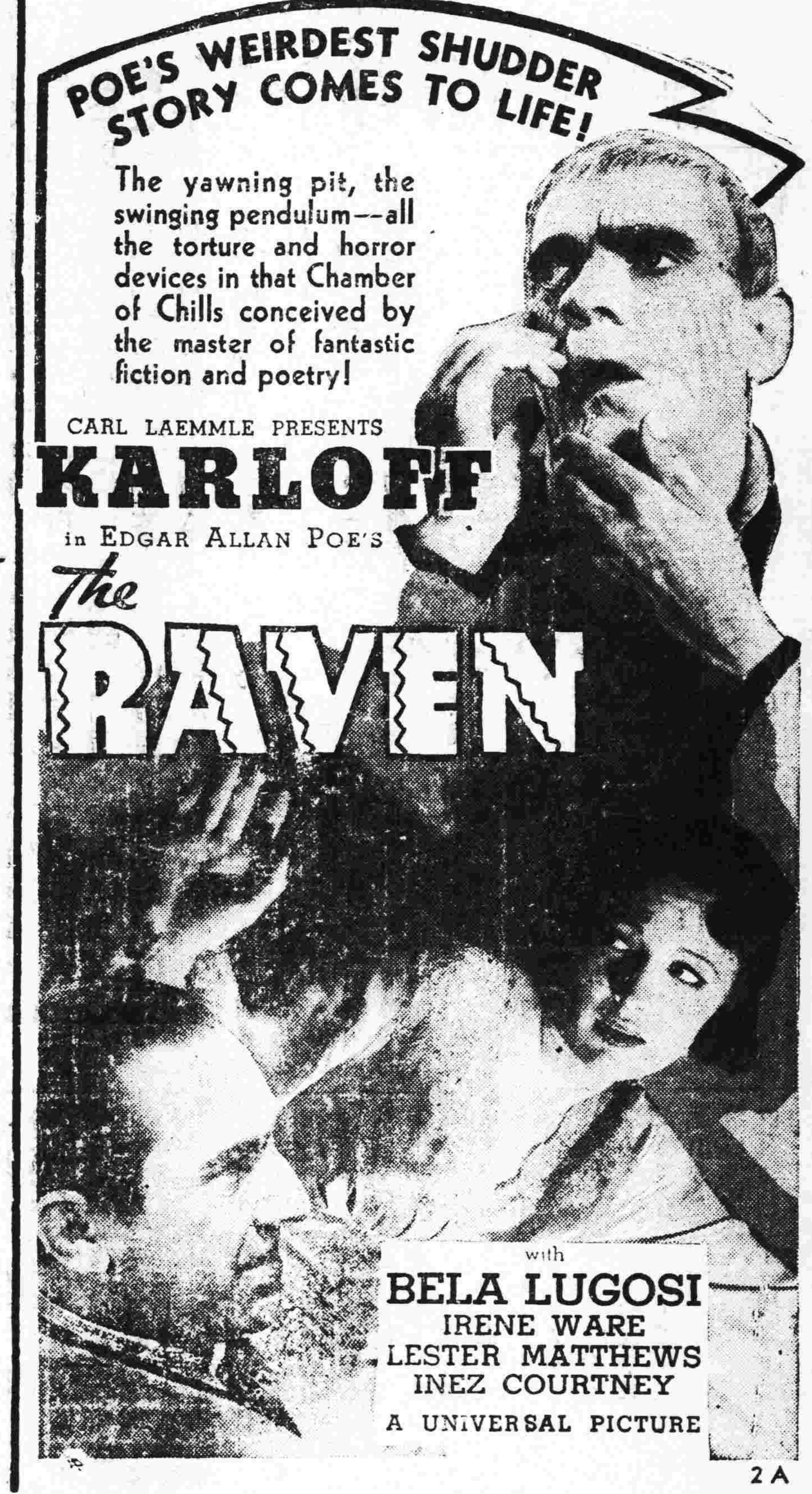

滬譯：烏鴉劫 上海大上海戲院放映
港譯：殘暴醫生 香港娛樂戲院放映
澳譯：鬼門關 澳門國華大戲院放映

腰斬床，搾人閘，升降屋，銅墻壁，儼然是閻羅殿，枉死城，駭人之至。

●是期特別加影●
……驚險世界……
環球公司集五年來最驚險的世界慘遇凡數十件，活現銀幕，誠珍貴無匹。

南海縣政府招投捐務

茲定於三月三十日下午二時在廣州市本府大堂當衆明投佛山電力附加教育經費捐務有意投承者務於期前到本府及佛山行署號房取閱章程競投可也 十四二單

眼耳鼻喉專科醫師陳汝檢啓事

本醫師專門眼耳鼻喉科將廿載於原有地址因狹窄或殘舊不適於用經本月廿四日將原有文德路及潮音街醫所概行收束因遷大南路一六六至一六八號診療所照常診症親友賜教請移玉爲荷 診療所 大南路一六六至一六八號 電話一五四九九 衛生局核驗一式號

自來水管理處招投工程

現本處定期于三月廿六日下午二時在市府開投第二三期及東山新河浦安裝共十五線街管工程如有意承辦者祈先到處取閱章程屆時投票可也此佈 112單

國立中山大學招投校門大道等工程啓事

本校定期本月三十日下午三時在石牌新校大禮堂開投校門大道池堤路基及聯接各院舍總幹路基等項土方工程凡有意投承者希卽攜同按圖銀五元到庶務部領閱章則屆時到場競投可也 227C單

女醫師潘芳芬 專醫難孕婦女

潘芳芬女大醫師、醫學精深、久著聲譽、專長婦科、治愈婦科各種疾病、可使婦女正常孕育、乃婦科專家之女醫師也、特爲介紹、俾欲求子者、知所問津焉、 國民政府西南政務委員麥煥章介紹 醫址 太平北路二三九號（電話）一六六六一

訃告

伍封翁朝徽先生之元配黃夫人卽伍廳長廷颺等之母太夫人於民國二十五年三月十九日仙逝卜擇於三月二十六日卽夏曆三月初四日家奠全日領帖翌日扶柩返山恐訃未周特此登報奉 聞 廣西容縣黎村井田伍府治喪處啓

教部擬訂 國難期教育方案 注重體格訓練與精神訓練 注重生產能力與特種教材

（廿五日南京電）教部爲適應國難時期之需要、月前於徵集各方意見、並召集會議商訂之後、已擬訂特種教育方案、陳請政院蔣院長審核、現聞該方案業經蔣院長核定、認爲該方案內容、均甚切要、飭由部分別訂定具體辦法實施、教部正趕擬具體實施辦法、春假前卽可頒發、該方案之基本目標爲（一）注重體格訓練、（二）改進精神訓練、（三）在知識與技能方面、注重生產能力、與特種教材、該方案之主要項目、玆探悉如次、（一）關於增進各級學校訓育、及體格精神訓練者、約爲（甲）改進一切與體格訓練有關之科目、（乙）厲行教訓合一、（丙）改善並擴充童子軍訓練、（丁）實施強迫體育、（戊）規定青年勞動服務辦法、（己）舉行特別講演、（二）關於整理各級學校課程及設置特種學科、暨技術科目者、除修正中小學課程一節、業經公布外、約爲（甲）專科以上學校、應于其本科、或于研究所增設特種學科、或從事特種學科之研究、（乙）特種學科之增置、由教部按照各校設備師資狀况、與各校個別訂定、（丙）高中師範、及高級職業、在不妨害基本訓練、與每週時數而于可能範圍、酌設特種技術科目、由部訂定、頒發各省市、依照標準、與各校個別定之、（三）關於厲行民衆訓練者、約爲（甲）推廣民衆學校、（乙）改善民衆補充讀物、（丙）推廣播音教育、（丁）促進電影教育諸項、此外關于（一）學齡兒童義務教育之加緊推行、（二）生產教育之擴充、（三）高等教育在地域分配上之調整、亦均經另定辦法、大概全案旨趣、在充實各級教育之內容、矯正其弱點、注意切實應用、而對於各級學校經常基本訓練、不令過受牽動、

意空軍猛進 控制地中海 —意空次之壯語— 材料減少舶來品 在東非多設機場

（廿四日羅馬電）哈瓦斯息、航空次官范里、頃在衆院宣稱、意國空軍、卽當迅速加以充實革新、意國現方建造新型飛機、能載重量一噸半之炸彈、自羅馬出發地中海、無論何處、均可一氣飛至、預計七月杪、卽可造成、蓋意國與所處地理位置之故、地中海任何地點、吾人均應加以控制、不可使有鞭長莫及之感也、范氏闡述關于空軍人員訓練之現狀、謂全國現已成立航空學校十八所、專事訓練飛機駕駛員、至空軍徵兵制度、亦將立卽創辦、自明日起飛機隊數額、已較從前增加一倍、新添之空軍兩中隊經編成、又新設空軍一大隊、由王姪薩伏亞親王指揮、此已前空軍第四防區、次述空軍物資方面、謂意飛機材料之購自外國者、已自百分之卅三減至百分之八、新式之偵察機、卽將舉行試飛、轟炸機亦將從事革新、又自三月一日以來、對一切事變、自可應付裕如、范里最後則謂航空部并在東非多所設備、如新建之飛機場、歸意屬以里特里亞者、有廿五處、索馬利蘭者、有五十四處、以里特里亞境內若干飛機場、有設在拔海二千里之高地上者、此其成就、可知其偉大矣、

刺汪案 盧文瀾主審 定卅日公開審訊

（廿五日南京電）汪前院長被刺案、蘇高五分院決於卅日假首都地院公開審訊、已指定刑庭長盧文瀾、推事龍燦雅、吳性恢、組織合議庭、由盧任審判長、按盧原任蘇高法院刑庭長、本不能負本案審訊之責、以法院方面以本案關係重大、盧于審牛蘭、陳獨秀、金姐仁等案、任審判長、學識經驗、俱極宏富、故由部當局特調盧至高五分院服務、盧等已正調閱卷宗、並與外界隔絕、以保審判尊嚴、至被告方面、除盧慶麟（昨誤文麒）自聘律師三人外、餘均無力延聘律師、由法院代爲指派狄侃等五人、充任義務辯護、律師推狄、本人不滿各犯罪行、業已辭去法院亦已另派、

綏蒙會副委 潘王昨南下 晉京謁當局報告

（廿五日天津電）潘王及阿王代表等一行連同隨員五十餘人、廿五日由平到津、廿六日夜搭津浦車南下晉京、（廿五日北平電）潘王偕沙王代表僧格杏沁、阿王代表布林托克胡、巴王代表圖默爾屏、及隨員等一行五十餘人、廿五日下午一時乘平榆快車赴津、定卽晚換乘津浦車晉京、謁各當局報告綏蒙政會成立經過、幷請示一切、

日擬在暹鑿運河 英法極注意 越督謂不至實現

（廿五日倫敦電）安南總督談話、盛傳日人擬由緬甸至馬來半島、建築一運河、穿過格拉地峽、該運河將有莫大戰略價値、將來必影響星洲軍港、但英法當局不甚焦慮、因相信暹羅政府、絕不至准許日人獲此利權、實行建築該運河云、

淞滬警備司令職 吳鐵城辭楊虎繼

（廿五日上海電）吳鐵城辭淞滬警備司令兼職、已邀准、中央決以楊虎繼任、楊定廿八日晨就職、

鐵張已由滬返京

（廿五日南京電）張家璈廿五日晨由滬返京、稍憩卽到部辦公、張于二月廿八日出發、視察各路、爲期廿六日、據聞結果全爲圓滿、視察所得、俟整理後、再令各路依據改進、目前是否再往其他各路視察、尙未決定、

長江水位退落急 漢渝間各輪停航

（廿五日漢口電）長江水位連日降落、而尤以宜昌重慶間一段、退落甚急、現招商三北怡和等公司航行漢渝間各輪、均以氣變、宜告停航、僅民生公司二小輪尙勉強行駛於宜渝間、

行營特種教育處 政院令教部接收

（廿五日南京電）行營於廿三年組織特種教委會、幷設贛閩皖鄂豫特種教育處、辦理各該省特種教育、軍委會刻以一切訓練、均入正軌、亟應由教部統籌辦理、日前函政院接收、該院廿五日令教部遵辦、

汪抵捷檢驗身體 郭泰祺談汪病狀

（廿五日南京電）京中廿五日接駐捷克使館電告、汪主席廿三日抵捷京布拉哈、廿四日開始檢驗身體、（廿五日倫敦電）路透息、郭泰祺赴巴黎訪問汪精衞、回此後、路透社訪員曾往謁之、問及汪之近況、據郭答稱、汪現正商諸專家、擬將其背上子彈、設法取出、汪離海行後、身體大爲復元、其狀甚好、惟背上之子彈、使其偶覺痛苦耳、俟取出後、汪將在法國南部靜養數週、或將返英、至其返國日期、視政治需要而定云、

立院財委會 通過四川公債案

（廿五日南京電）立院財委會廿五日晨開會審查發行廿五年川善後公債一千五百萬元案、馬寅初主席、財部派董溥銘到會列席、陳述意見、結果已照案通過、卽提本週院會審議、

我外部 電慰美東部水災 俄亥俄河水勢稍落

（廿五日南京電）外交界息、日前美國東部十一月發生嚴重水災、外部接到消息後、廿三日已電令駐美大使施肇基、向美政府慰問、（廿四日約紐電）路透息、密西西爾河流域之東南諸州、近有大雷雨、致東州死數達一七七八、俄亥俄河今日水勢已稍平落、但從星星納第起、下流低地、仍被浸沉、不過商業要區尙未淹水耳、哈特福若干大工廠、今日復開、工人數百、先注射防疫漿、而後始許入廠作工、新英倫注射防疫漿者、有數千人、

許承基 出國前作表演賽 以直落三大勝西人

（廿五日上海電）我出席本屆台杯賽代表許承基、定廿六日午十一時偕林寶華夫婦、乘維多利亞輪出國赴法、廿五日下午三時半、在中國網球會與滬西人網球健爾卡遜作抵滬後第二次表演賽、以春寒之故、表演殊少精彩、惟以卡之實力遜許、以直落三大勝、其比數爲六比三、六比三、六比一、

時人行蹤

陳運使 （廿五日南京電）兩廣鹽運使陳維周、廿五日下午、由楊德昭陪同、由滬乘車抵京、

朱慶瀾 （又電）朱慶瀾廿五日晨乘車赴滬、籌募春耕賑欵、幷召開物品助振會議、決定福果券發行事宜、

金問泗 （又電）金問泗廿五日晨訪徐謨晤談、下午五時乘車赴滬、轉往嘉興原籍省親、

許念曾 （廿五日上海電）駐河內總領許念曾、廿五日晨由京抵滬、謁顧維鈞、稍留返無錫原籍、料理私事後、卽來滬乘輪返任、

蔣方震 （又電）蔣方震定廿六日乘維多利亞號輪赴歐考察、

居正 （廿五日漢口電）居正因廿四日晚無船西上、故留武穴候船、準廿五日晚由武穴乘輪來漢、計程廿六日晨八時可到、

陳繼承 （又電）陳繼承日前赴蒲圻視察防務幷轉赴各縣巡視、聞陳定廿六日赴崇陽、廿七日赴通山、約卅日回漢、

全國職教之統計

（廿五日南京電）廿三年度全國職教概况、經教部統計、結果農工商家事及其他工類校數、統計爲二百七十二校、學生數一萬八千一百五十七人、經費數六百廿七萬五千零六十八元、

藏代表謁翁請示

（廿五日南京電）西藏堪布登巴達札等四人、廿五日晨謁翁文灝請示、幷獻贈西藏禮品、四堪布定日內赴平晉、分別接收雍和宮五台山兩處喇嘛寺

關路聯合緝私後 走私另有新途徑

（廿五日天津電）津海關與北甯津浦兩路訂定緝私辦法、實行將及一週、據海關驗貨廠統計、北甯報運貨物七十餘件、以肥皂藥材布疋爲大宗、津浦則無一件、據一般觀察、此足證明走私另有新途徑云、

招商局整頓步驟

（廿五日南京電）交部爲整理招商局組務、廿三日召訓監部、憲兵部、新運海員特派員辦事處、及招商局等機關開會、商討整頓該局步驟、決議（一）取消買辦制度、限四月一日起實行、改設事務長、（二）整理茶房、概給工資、旅客酒資、祇准照票價給一成、完全集中分配、不准再賣舖位、（三）取締無票乘輪、四月一日起、實行再沿岸派兵維持秩序、（四）推行新運、派政訓班學生卅名、由新運會視察團、將人數分配、計輪二人、總局二人、漢二人、潯二人、

國府命令

（廿五日南京電）國府廿五日令、（一）任命羅敦偉爲實部統計長此令、（二）內部統計司長葛敬猷應免本職、此令、

征煤稅理由 普遍一律征收 法之抗議非也

財政廳自開征洋煤入口專稅後、駐汕法領、認爲有違中法越商約、提出要求減免一訊、記者昨特赴財政廳主管稅捐之第三科、叩詢狀况、據某要員談稱、法領雖有其事、但本省征洋煤入口稅、係征自我國商人、並無外商征收、在我國商人、本國當局當然有權管理、何勞外人干涉、且本省征收外煤稅、卽省外輸入亦當抽收、並非專征安南海防煤炭云、

德使陶德曼 今日過港回國 ▣本年十一月返華▣

據南京電訊、德國駐華大使陶德曼、搭北德公司輪船名Scharnhorst者回國、明（廿六）日可以抵香港、已電約德國駐廣州總領事阿登伯到港報告一切、查阿氏已於日昨下午往港、至德大使、擬於本年十一月底返華云、

意機迭炸吉吉迦

（廿四日阿京電）意機十架、今晨復轟擊吉吉迦、此爲三日中第三次之襲擊、諸機翺翔該鎭與四周各村之天空、歷二小時之久、共擲下炸彈多噸、損失總數、尙未查明、

英參贊旅新報告 注意俄在新疆發展

（廿四日倫敦電）路透息、英外相艾登、昨日在下院宣稱、外部曾接駐華英大使署參贊台克滿赴新旅行之新疆見聞之報告書、俟德氏到英後、將予以詳細考慮、應否發表、須視考慮之結果而定、該報告書乃在德里繙發、德氏由北平出發、經哈密、迪化喀什噶爾、而於一月杪行抵該處、現信文內曾追記新疆近今之發展、尤注重蘇俄勢力之膨脹、此事大足妨害英國與印度之貿易、並請外部注意該省、限印商領取入境護照、作歧待之取締、

瑪麗皇后處女航

（廿四日克雷斑電）路透息、世界最大商船瑪麗皇后號、今晨十時十分、由約翰白郎造船公司之船塢、以拖船七艘、曳之徐徐駛出、越十五分鐘入江、旋以自己汽力、沿江而行、有拖船四艘、隨之入海、而往蘇桑普敦、江濱觀者甚衆、歡聲大作、

阿根廷防共起事 宣佈全國戒嚴 議員五人被逮

（廿五日阿根廷京城電）路透息、阿根廷政府因全國共黨密作陰謀、希圖起事、故已宣布全國戒嚴爲之預備、日昨在共黨總部抄獲文件後、卽有國會議員五人、因被株連而被逮、

俄船駛入日禁區 船長謂遇風暫避 日當局疑有別情

（廿四日東京電）路透息、青森府某港禁區、有蘇俄載客船蘇昌號與貨船維那號駛入、當局質問船長、認爲違禁、據答、因遇大風、駛入暫避、此間當局恐另有別情、已派員前往調查

社論　爲勞動服務者進一言

昨報載國府林主席於本紀念週報告，勉人以勞動服務，而述總理遺教曰：「人生應該以服務爲目的，不當以私利爲目的。」於戲！何其深切著明也。記者謹本此義，爲勞動服務者進一言，可乎？

昔孔子有言：「吾非斯人之徒與而誰與」，其抱此思想，而周遊列國，至席不暇暖，殆欲爲斯世服務云爾；但孔子何爲而爲斯世服務？吾人須當認識，蓋此服務，是盡其天職，宋儒所謂性分內事也。大學明德之後，卽繼以新民，新民之後，又繼以止至善，非新民，則明德之量不廣，非止至善，則明德之功不全，人能認識此意，可知功德被於國族，亦祇性分內事，非於性分外有所加也。爲國服務，不過盡分內所應爲，豈容有一毫權利之念存其間哉？此總理「應該以服務爲目的，不當以私利爲目的」之旨也。

至勞動之意義，吾嘗讀易得之，易曰：「天行健，君子以自强不息，」自强者，振作有爲也，不息者，終始如一也，人苟能振作有爲，繼續不怠，則明德新民，必皆止至善之地，造福於民生矣。故子路問政，孔子告以先之勞之，又告以無倦，大先勞，勞動之謂也，無倦，自强不息之謂也，爲政之道，在上者以身作則，在下者自然鼓舞興起，趨事赴功，不敢放棄其職守矣；而必繼之以無倦者，蓋常人之情，始勤而終怠，治雖勵於初年，政每荒於末路，非無倦不克竟其功也。此與總理勉同志仍須努力之旨，將毋同歟？

然則勞動服務云者，換言之，卽匹夫有責是已；古者大禹治水，后稷教民稼穡，皆己溺己飢之心迫之使然，雖欲自安而有所不忍者也。在總理領導革命，歷盡諸艱，初非逆料其必成功而後爲之，特以生民所託命，不忍恝置，故冒險犯難而不辭，以求其心之所安耳 董子曰：「正其誼不謀其利，明其道不計其功：」蓋先計功利然後爲，是以市道而謀國也，豈聖哲志哉？嗚呼！今日服務者，其屏除私利之念，苦幹以盡大職，方無愧爲總理信徒矣。

國聯行政院決議宣告延會

德覆牒拒絕四國建議

德表示滿意謂四國建議已壽終正寢
法認倫敦協定仍有効英法比應合作
英謂德允提具體建議仍有妥協可能

（廿五日倫敦電）國聯政院決暫停會、下次會議、將在日內瓦舉行、但日期未定、德報對國聯政院議決停會、表示滿意、謂國聯此舉、不啻宣告四國協定之壽終正寢、各報認該協定係一極不自然、極複雜、又輕率草擬之文件、希望國聯政院閉會後、各方可藉此機會、以緩和局面、忘却此令人痛心疾首之備忘錄云、法當局認洛迦諾公約簽字國在倫敦成立之協定、仍屬有效、英法比須立卽執行、該等國之參謀本部、應卽開始合作云、

國聯政院決議停會

（廿四日倫敦電）路透息、今日午後、國聯行政院舉行非公開會議、通過決議案、申謝洛迦諾公約國、卽英法比意四國、維持和平之努力、並表示意見、當洛迦諾公約簽字國、仍在進行談話之際、行政院應暫止繼有行動、繼續洛迦諾公約國、隨時以談話進行情形、通知行政院後、卽宣告無期延會、並謂決議、一俟情勢宜繼續考慮比法兩政府起初提出之問題、主席應在日內瓦召集行政院會議、本日會議、德代表出席者爲狄高甫、

（廿四日倫敦電）哈瓦斯息、國聯行政院、於午後四時十五分舉行非公開會議、主席澳洲代表勃魯斯、當經通過決議案一件、謂英國政府以洛迦諾會議協定草案內容、通知行政院、殊足感謝、此際洛迦諾各簽字國正在進行談話、行政院自以暫時延會爲宜、茲特授權主席勃魯斯、俾於適宜時期、召集行政院在日內瓦開會云、至午後五時、行政院卽行散會、大約不出十日、當在日內瓦繼續開會、德國代表團對於延會、亦未表異議云、

英對德國仍望妥協

（廿四日倫敦電）哈瓦斯息、德國政府對于洛迦諾協定草案所提建議、業已全部拒絕、英國官方人士、頃對德國復文加以評論、以爲德國允于本月卅一日提出具體建議、足証其並無操切從事之意、一俟衆院改選後、該國固仍有表示妥協之可能也、外相艾登已於今晚以復文內容、通知比法意三國代表團、法不管部閣員彭古、定於明日與艾登會晤、卽於當日午後飛回法國、向本國政府請訓、

法態度決不稍變更

（廿四日巴黎電）哈瓦斯息、外長佛蘭亭、頃於午後五時啓程往沃納省、稍作休憩、（衆院於下月廿六日舉行改選時、佛蘭亭當在該省參加競選）、在離京期內、當仍與外部不斷通訊、俾遇必要時、卽可趕回京中、佛蘭亭首途之前、曾於午後二時五分、晉謁總理薩勞、就德國提出復文後法國所應採取之態度、有所磋商、歷一小時半始畢、當經決定、法國態度不稍變更、卽（一）洛迦諾會議協定草案、乃一整個的、德國接受或拒絕、當全部爲之、（二）此項協定一日未付實施、法國當一日不與德國開始談判是也、

德拒接受四國建議

（廿四日倫敦電）哈瓦斯息、德政府對洛迦諾四國協定、頃已提出復文、謂洛迦諾公約四簽字國所提建議、毁壞德國民族之榮譽、足以妨害平等權利之實現、以故德國政府全部予以拒絕、並當於本月卅一日提出前項建議、復文內容、可分爲五點、如下、（一）拒絕撤退萊因河區域現駐軍隊、（二）拒絕在不平等地位上與他國進行談判、并聲明元首希特勒前所提和平建議、迄以已恢復之主權爲之基礎、今茲仍當加以維持、（三）洛迦諾公約四簽字國建議、由英外相艾登轉遞德國者、具有歧視德國之性質、而使德國偉大民族不得與他國相互平等地位、苟予接受、恥莫大焉、以故德國不能不予以拒絕、（四）德國政府與人民均願協力建樹歐洲之和平、惟各國經濟政治領袖、一日不能保證無條件之長期安全制度、則歐洲各民族之社會狀況、卽一日難以改善、（五）德國衆院改選期近、一俟本月卅一日選舉結束之後、自當提出具體建議、

希特勒之個人覆文

（廿四日倫敦電）路透息、希特勒已對英法比意四國解決因德國進兵萊因地、違反凡爾賽和約與洛迦諾公約而起的各問題之提議、希氏以個人文件、送達英政府、謂英外相艾登所宣布之草案、載見於白皮書者、根據于對德之歧視、德國不能接受之云、但希氏並未說明白皮書中所求諸德國者、有無可爲德國接受之處、亦未說明何者渠認爲可與平等相適合、惟希氏此文、認此文性質甚不切實、故倫敦人士、尙非德政府對洛迦諾公約簽字國之正式覆文、希氏來文、計有六項、共千五百言、申德總代表里賓特羅甫、昨晚至外交部送交外相艾登、其大畧謂德國將于三月廿九日舉行國會舉選、屆時德國人民、將予德當局以簇新的命令、故德國終未便遽卽答覆、但在選舉後、德政府當可詳細說明其態度、而提出對案、又謂德國未能撤回萊因地軍隊、或在不平等狀况上與他國談判、但仍主張其他恢復主權、及適當根據之和平提議、在德國主權與完全獨立恢復後、德政府願對歐洲和平、作多大之貢獻、而促成歐洲人民社會狀况之改善云、以上僅爲初步言論之文件、預料德國正式覆文、必爲人可考慮之文件、兜料積極的聯盟、將擱置數日、各國將研究希氏來文、並等候其正式覆文、大約里賓特羅甫、不日將返柏林、一週內、再來倫敦、今日渠將往見艾登、同時法閣員彭古、由倫敦返巴黎前亦曾往見艾登云、

德國代表返抵倫敦

（廿四日倫敦電）哈瓦斯息、德國出席國聯行政院代表里賓特羅甫、携帶該國政府對於洛迦諾四國協定之復文、由柏林乘航來此、業於午後五時、飛抵近郊克勞頓飛機場、當時卽驅車入城、赴德國代表團辦事處、以所奉訓令、通知代表團人員、嗣於傍晚七時十五分、往外部以德國復文、提交外相艾登、并舉行談話、至八時、始興辭而出、據稱、復文全文、將於明日在柏林公布云、里賓特羅甫、現定於明日、與艾登再會談、而於三日之內返國一行、俾於本月廿八日携帶德國政府之具體建議、重來此間云、

比陸長請延長軍役

（比京廿四日電）哈瓦斯息、陸長德維士、頃向衆院國防委會宣稱、自德國軍隊開入萊因河區域、暨英法比三國參謀部商訂軍事協定後、比國有役法、自有改革之必要、用是要求衆院迅卽通過法案、授權政府、俾得延長軍役期限、以應付邊疆防務之需要云、衆院現將組織特別委會、研究參謀部所製擬之陸軍改革案、

俄德停止商務談判

（廿四日倫敦電）哈瓦斯息、據此間金融界人士所知、蘇聯國外貿易委員會現因德國在萊因河區域重行設防之故、已與德國停止商務談判、按德國政府曾於去年四月九日、與蘇聯商定信用購貨辦法、准許蘇聯在五年之內、向德國賒購貨物以二萬萬馬克爲度、截至上月爲止、二萬萬馬克之限額、業已用足、乃由德國方面發動、兩國開始談判、以冀訂同樣辦法、現所停止進行者、卽此項談判是也、

德民衆將表示擁護

（廿四日柏林電）路透息、宣傳部長戈培爾、今日下令命于三月廿七日舉行全國運動、向世界作德國對希特勒政策的信仰與贊助之偉大承認、屆時希特勒將在愛森之克虜伯、作無線電播音演講、籲求世界和平、是日下午二時三十四分、將由無線電、命全國升旗、于是全國皆無一屋不懸國旗、至廿九日總選舉告竣後、并懇希氏定午後四時、開始演說、屆時克虜伯各處、均將同鳴汽笛、全國各工廠輪船火車引擎均將應之、于是將靜默一分鐘、據今日所發之布告、稱此舉乃向世界表示德人擁護元首之決心云、

（廿五日柏林電）德元首希德勒、今日在此間演說、謂德人民決不受辱、而接納無理要求、各國須知拒絕洛迦諾公約簽字國之提議者、并非希德勒一人、但係德國全國云、

重申穩定東亞策

日首相廣田談話

對中日關係改善表示欣慰
有田謂華中華北情勢自異

（廿五日東京電）日首相廣田今日下午招待外國新聞記者談話、廣田謂本人任首相期內、絕不致有戰爭發生、日本外交政策、係根據一九三四年三月廿七日皇所頒之敕令、日本目的欲求東亞細亞之穩定、同時提倡與各國（尤其英、美、蘇俄、中國）敦睦關係、廣田對中日關係漸趨親善、表示欣慰、

（廿四日天津電）有田廿五晨抵津、卽開領事會議、下午與多田會談、據有田語記者、在京會見蔣張等交換意見、初本不望達到結論、惟於兩國關係之基礎工作、似有收獲、華中與華北、情勢自異、今後對華關係、均須從容努力、樂觀或更成悲觀、侵入華北共匪問題、須充分聽取實情、與測定其推移後、方可講求對策、所謂對華一原則、于今卽入具體協議等語、似無若是簡單、

（二十四日徐州電）日駐華有田大使、偕各地領事石射、須磨、三浦、若杉、西田一行、乘滬平通車、由鐵部代掛包車、二十四日午由滬過徐赴津、

（二十五日北平電）張北李守信部蒙軍、擴編數千、迫派軍糧、民抵抗者殺、

（廿五日北平電）日決於下月增兵一師團、半駐平津、與榆關、秦皇島、昌黎、灤、唐山、塘沽、通州趕覓兵舍、據稱係爲防共云、

（廿五日東京電）日拓省議決四策、對華決南進北守、並撥五十萬元、補助移民、

（廿五日歸化電）某方近派多數蒙古通入綏、散佈謠言、謂某某社陰謀暗殺、態度不明之蒙古王公、希圖離間、

（廿五日南京電）現任駐華日使館陸軍武官磯谷、已調任日陸軍省軍務局長、磯谷定廿九日由滬乘輪返國、廿五晚由滬乘專車來京、擬分謁蔣院長張外長辭行、並定廿六日午宴請我國軍政長官敍別、

（廿五日南京電）日使館海軍武官佐藤、二十五晨拜訪高宗武、定晚車返滬、

（廿四日青島電）南滿鐵路經濟考察團一行十二人、廿四日晨抵青、午後赴各處參觀、并與日工商要人晤談、該團在青勾留二數日、卽赴大連轉返南滿路、

日殖民南進北守策

（廿六日上海電）同盟社廿五日東京電、永見拓相、就任以來、關於拓務行政、加以慎重考慮、而決定採用兒玉前拓相之北守南進政策、樹立如左根本計劃、將與陸海軍、及外務各省、協力以謀日本在海外發展、（一）對日本青年、鼓吹移民問題之必要、海外發展之重要、振興其積極遂取之精神焉、作日本南進之影片、宣傳殖民政策、（二）台灣南洋兩拓殖公司、在國策上、有重要性質、應於可能的短期內、謀其實現、（三）實施調查華北及南洋各方面之資源、（四）實行大規模滿洲移民、設立資本金五十萬元之特殊公司與滿洲拓殖公司合作以達此目的、

華北日領會議情形

（廿五日天津電）有田廿五晨十時、在英中街津領官邸召集華北各地日領會談、出席者津領川越、北平使館書記官武藤、張家口領事中根、使館參事若杉、濟南領事西田、使館書記官草原等、首由有田報告在京與我方蔣院長張部長會見之內容、繼由川越等分別報告華北現狀、及晉省情形、迄十二時始閉會、全體卽舉行聚餐、下午二時有田赴張園訪問多田永見、互相交換意見、

（廿五日上海電）日總領會議閉幕後、駐閩中村駐粵河相、尙滯留滬上、中村定一二日內離滬返任、河相則以突接其母病故、已電告請假歸國奔喪、定廿六日乘長崎丸啓程、預定二週後回任云、

日海軍人員之更動

（廿五日上海電）同盟社東京廿五日電、海軍內定將聯合艦隊司令長官高橋三吉、及吳鎮守府司令長官藤田尚德兩中將、昇級大將、暫留現職、將於十一月轉任軍事參議官、現任參事官、既有六大將、將來加兩人、共達八人、其中（山本英輔）（大角岑生）（小林躋造）（野村吉三郎）（中村良之）等辭現職、以便後進人活躍、

王寵惠復孔病愈卽晉京

劉文島探視王病

（廿五日南京電）王寵惠廿五日電覆孔祥熙、除感謝關注外、並謂尙須調養數日、一俟痊愈、卽當晉京晤敎、

（廿五日上海電）劉文島、顧維鈞秘書施肇夔等、廿五日晨赴宏恩醫院、探視王寵惠病狀、

（廿四日北平電）路透息、英使署武官佛萊塞與司考特二人、今夜起程赴太原、視察晉省匪共情形、與英教士之利益、南京政府已向英使署聲明、將採行各種可能的步驟、以保護前在險地之教士、閻錫山亦有此同樣之答覆、

（廿五日北平電）路透息、此間當局證實犯晉共匪、確已攻陷洪洞及平陽府、英教士廿六名、及美教士四名、生死未卜、英美當局異常焦慮、今日再請中國政府、設法營救、

蕭賀殘匪現在宣威間

有東竄模樣

（廿五日南京電）卅三師長李必蕃電京稱、蕭賀殘匪經痛擊後、現在宣威間、有東竄模樣、

水頭鎮攻克後石口又收復

匪死亡五百餘人毛率部倉皇西潰

（廿五日太原電）我軍前攻下水頭鎮時、斃匪甚多、并擒獲僞蘇維埃政府財政委員長王鼎文名、毛匪澤東、率殘部退據石口附近、昨經梅旅猛力攻擊、匪死亡五百餘人、毛匪與其妻及僞政治主任楊尙崑、倉皇西潰、距我軍完全佔領時、僅一小時之久、現我軍乘勝追擊、以擒獲犯首爲目的、又匪擾晉西、閻一面調派大軍兜剿、一面令匪區各縣之防共保衛團、集合縣城担任防守、並免被匪裹脅、復令全省各縣保衛團、嚴行稽查境內匪探等、并嚴令各處駐軍長官、不准派保衛團担任運送粮彈等、

（廿四日西安電）盤據永和鎮湫咀一帶之匪約千餘、經我軍連日進剿後、斃匪七百餘名、俘匪百餘名、獲槍二十餘支、該匪因受重創、內部極爲恐慌、有向東北逃竄之模樣、又霍師李團十七日佔領陶曲原、是役斃匪八十餘名、

平衡貿易法

實外財三部討論
管理進口增進輸出

（廿五日南京電）實外財三部廿五晨在實部開會、研究六中全會通過之努力生產建設案內關於妥籌國際貿易平衡辦法、計出席財部高秉坊、周典、王世鼎、外部吳頌皋、袁子健、實部張軼歐 馬克強等、研究結果、決議、由實部就下列原則、妥擬平衡貿易方案、呈覆政院、（一）管理進口、增進輸出、（二）指導出口商人、切實團結、以謀直接輸出、並由政府籌設官商合辦國際貿易公司、

日大局未安　證券價不穩

勞工節停止慶祝
二二六事變軍費

（廿四日東京電）路透息、報載政府已製成一種加稅程序、俾多廿三萬五千萬元之收入、此訊傳出後、證券價格暴跌、證券交易所乃推舉代表、往見藏相、請予救濟、藏相答稱、渠未曾製定確實程序、渠現設法防止證券價格之暴跌云、今日市場人氣已復、且各種證券亦皆漲起一至四磅云、

（廿四日東京電）路透息、右傾勞工機關已決定因目前時局關係、不慶祝四月三日之勞工節、同時左傾勞工機關、亦將停止五月一日紀念節、因內務省不贊成慶祝也、

（廿四日東京電）路透息、政府今日聲稱、因二二六事變、政府擬用準備金八萬零九百八十元、其中六萬五千九百八十元係供陸軍費、餘一萬五千元乃海軍費、

港檳航空線

英機昨由檳抵港
港英間直接通航

（廿四日香港電）路透息、帝國航空公司之飛機杜拉枚號、二十四日晨十一時三十五分、由檳榔抵此、此爲香港與新加坡及新加坡澳洲航空業務啣接之起點、從此由香港至倫敦、祇須十日、此次飛行、渡海兩次、一次檳榔至西貢計四百哩、一由吐蘭至香港、計六百哩、沿途甚安、該機將于三月二十七日飛回檳榔、

議定書三件

意奧匈簽署
設三國諮詢機關
以三國外長組成

（廿四日羅馬電）哈瓦斯息、意奧匈三國當局連日商談結果、已簽署議定書三件、以補一九三四年三月十七日三國協定之不足、其要案如下、（一）三國政府決定設立常設諮詢機關、俾使各該國間合作情形、益臻密切、（二）以三國政府互允、本議定書任何簽字國、若與他國進行關於多瑙河流域問題之政府談判、當于事前向其他各簽字國諮商意見、否則、卽不得進行此項談判、（三）三國政府并將同意、各簽字國與多瑙河流域其他各國經濟合作、更臻密切、雖所期望、但在目前多瑙河流其他各國猶未可逕行加入意奧匈三國協定前、僅可與之訂立雙方協定、以冀發展相互經濟、照此三件上述常設諮詢機關、令以三國外交部長組成之、并應于三國政府認爲適當之時、按期開會、

× × × ×

兩點五十七分鐘即可抵港

每日上中下午皆有快車來往省港

全線路程：由廣州至九龍共計一百七十八公里

行車需時：由廣州到九龍共需一百七十七分鐘

行車速率：平均每分鐘行一公里有幾

爲全國鐵路行車最高速率

車務處電話　壹七壹伍二　壹三七八五

西濠口售票處　電話　一〇四五五

大沙頭站長室　電話　壹壹四二壹

文昌路口售票處　電話　一七四九五

粵漢鐵路南段管理局行車時刻廣告

南段幹線

（一）黃沙至樂昌　樂昌至黃沙　旅客快車　（上午）柒點肆拾伍分　柒點　開　（下午）肆點伍拾伍分　肆點　到

（二）黃沙至韶州　韶州至黃沙　客貨列車　（上午）捌點拾伍分　陸點叁拾分　開　（下午）肆點肆拾分　叁點零伍分　到

（三）黃沙至英德　英德至黃沙　客貨列車　（上午）拾壹點卅伍分　柒點貳拾分　開　（下午）伍點　拾貳點伍十五分　到

（四）黃沙至源潭　源潭至黃沙　客貨列車　（下午）叁點叁拾分　（上午）柒點壹拾分　開　（下午）陸點　（上午）拾點　到

（五）韶州至樂昌　樂昌至韶州　客貨列車　（上午）捌點叁拾分　（下午）叁點　開　（上午）玖點伍拾伍分　（下午）肆點叁拾分　到

上下行旅客快車祇停西村新街銀盞源潭琶江連江英德大坑口馬壩韶州各大站

廣三支線

注意有★符號者該次列車係開到佛山站止

（駁輪）

西濠口開：上午陸點叁拾分　拾壹點叁拾分　下午拾貳點十五分　叁點肆拾分　柒點叁拾分　壹點叁拾分　肆點叁拾分　捌點叁拾分　貳點拾分　伍點叁拾分　玖點伍拾分　叁點　捌點叁拾分

黃沙開：上午陸點貳拾分　捌點肆拾伍分　拾壹點肆十五分　下午拾貳點卅分　叁點拾伍分　捌點肆拾伍分　陸點肆拾伍分　拾點零伍分　壹點拾分　叁點伍拾伍分　柒點肆拾伍分　拾點叁拾分　壹點肆拾伍分　肆點肆拾伍分　捌點拾分　拾壹點拾分　貳點貳拾伍分　伍點肆拾伍分

（火車）

石圍塘開：上午柒點　下午拾貳點　★肆點拾分　★捌點　★十二點肆十五分　伍點　玖點　★貳點　★陸點　★拾點貳拾分　★貳點肆拾分　★玖點

佛山至省城開：上午陸點廿伍分　拾壹點叁拾分　下午十二點肆十一分　伍點　柒點肆拾壹分　壹點叁拾伍分　伍點肆拾壹分　玖點零伍分　叁點貳拾分　玖點肆拾分　拾點肆拾壹分　叁點肆拾壹分

三水站開：上午陸點叁拾分　下午貳點叁拾分　玖點叁拾分　肆點貳拾伍分　拾壹點廿伍分

廣東軍事政治學校招考學兵

（一）學額一千名（二）資格文字粗通體魄健全品行端正身家清白年齡在十八歲以上廿四歲以下（三）報名自本年四月一日至二十日在廣州越華路新豐街十三號之一具繳最近二寸半身相片四張（四）保證覓一集團軍現役上尉以上官佐一人或少尉以上二人或本省各機關委任職員或黨部幹事以上一人或殷實商店（五）訓練期間扣足一年六個月（六）待遇入校第一年照一等兵一年後照上等兵待遇所有衣服書籍筆墨等概由校發給（七）考試日期四月十五及廿二兩次在本校舉行

中華民國廿五年三月廿四日

〇七二一第

番禺十三水漁戶啓事

竊我漁戶蜆塘久蒙財廳發還祇以前商藉口備償一時瞞請制止私行搶運今經人贓併備解究在案現屆耕忙時期爰集議分兩大組准於清明節前開沙蓄養除將日期呈明及分函各地方知照外特此通告

九六二一寅

廣東省銀行廣告

本行西關辦事處地址在光復南路第七十一號現對營業積極擴充所有一切業務凡欲就近前往交易者希照本行營業時間隨時接洽辦理無任歡迎

計開　往來存款　特別往來存款　暫時存款　定期存款　買賣外國貨幣　匯駁香港汕頭北海海口梅菉韶州南雄江門中山惠陽各處款項

六二一一東

明珠聲片影院

長堤海珠前　自動電話壹二零七壹

今日仍影空前血戰鉅片奇利谷巴傑作

戰地英魂

影期不多光臨請早

下期影偵探冒險名畫

陳查禮

古國探險

永漢

永漢中路

即日放映大口笑匠祖白冷新傑作

壘球大王

下期換映美高梅冶艷風流詼諧驚險新巨製

快活新娘

加路林拔車士打摩利士雙星合演

新國民聲片戲院

下九甫路　電話壹零七四零

即日首次放映

環球公司偵探巨片

（脂）（粉）（盜）

美國奇女子妮賓絲主演

下期廿七號獨家首次放映

兩大怪人再度合作巨片

瘋狂醫生

（前譯幻形博士）

環球公司出品

中山聲片戲園

西關下九甫路　自動電話壹二九二四號

今天放映

認真滑稽幽默大喜劇

糊塗君子

加映五彩譜片

流浪八之夜

下期放映

黛玉葬花

舞台皇后李雪芳主演

中國聲片戲園

惠愛中路財廳前　自動電話壹二九二五號

今天放映

大觀公司粵語詼諧巨片

摩登新娘（上集）

主演　林坤山　李綺年　葉仁甫　大口何

下期放映

摩登新娘（下集）

新新聲片戲院

第十甫馬路　自動電話壹二九二三

注意只有今天放映兩個傻瓜主演滑稽趣妙大大笑片

荒唐魔術師

注意同場加映榮獲電藝學院特別褒獎三原色五彩片鼻祖

痴情舞伴

明天起映薛覺先肖郎君下集

天星有聲戲院

永漢南路太平沙　電話壹四八八九

即映極度恐怖巨片歌林比亞出品

恐怖之王加羅夫空前傑作

黑地獄

（嬌美女明星馬利安瑪殊拍演慘虐鉅片）

還慾誘性犯怒刃胸

獸骨異！衆利穿！

下期廿九號放映

美國**空軍大示威**

新星影院

惠愛中路公園前　電話一七七一八

即日放映

雷士公司愛情名貴珍品

萬人共仰之大明星　查理士花勞　珍納姬娜　主演

心心相印

（下期廿七日映文藝粵語歌唱片之王）

名坤伶李雪芳主演

（黛玉葬花）

海珠大舞台　新日月

即演

最新組織　特收廉價

著名藝員　廖俠懷　黃千歲　靚少鳳　喚醒儂　鍾卓芳　梁艷蘇　陳斌俠　郭非愚

日夜登台　決不瓜代

三月廿六日（星期四）即晚開台

（夜）廖俠懷　靚少鳳　鍾卓芳　**獨占花魁**

此劇係廖俠懷拿手好戲以之飾賣油郎其詼諧處令你捧腹以鍾卓芳飾花魁女其香艷處真箇銷魂

（注意）

凡購海珠特別廂房散廂券者每券隨贈最新優待券一張及從前本舞台發出太平優待券限至本年國曆四月廿日前通用逾期作廢謹此聲明

大新遊藝場

（惠愛中路）

三月廿六日

粵劇場　（日演）薄倖少年　（夜演）虎將拜陳橋　主要角　林少梅　陶醒非

京劇場　大鬧嘉興府　打鼓罵曹

歌舞場　城市之光　樓上單車　俄宮舞　公平交易

影畫場　廣東先生

預告歌舞場又添三顆明星即日登台

今日播音節目

市府播音台　午間十一時中樂唱片、（一）白駒榮千里駒唱貂蟬獻策、（二）廖俠懷肖麗章唱克盡婦道、（三）陳非儂唱石榴裙下伏雙獅、（四）伊秋水西洋女唱魚藏劍、（五）朱頂鶴李飛鳳唱孫郡主之戲弄吳侯、十二時五十分天氣金融節目時刻各項報告、一時粵語新聞報告、一時廿分西樂唱片、二時休息、晚間六時卅分中樂唱片、（一）羅慕蘭唱憶觴塵、（二）吳一冰唱雷峯塔之談情、（三）譚伯葉肖麗章唱穆桂英、（四）燕燕女士唱斷腸碑上下卷、六時五十分天氣金融節目時刻各項報告、七時演講、由兩廣外交特派員公署担任、七時卅分中樂唱片、七時四十分國語新聞報告、八時銓智演講、郵政常識、八時十五分英語新聞報告、八時卅分特備西樂（節目届時宣佈）、九時粵語新聞報告、九時廿分繼續特備西樂、十時卅分停止、

電專播音台　下午二時中樂唱片、（一）月兒九叔飛鳳合唱攔路行、（二）月兒九叔大傻齊片合唱攔路行二卷、（三）白駒榮瓊仙合唱金榜掛名時、（四）白駒榮呂文成合唱金榜掛名時二卷、（五）白駒榮月兒合唱過猶不及二卷、四時半休息、晚間七時十分中樂唱片、（一）白駒榮月兒合唱過猶不及、（二）名家合奏寡婦彈情、（三）呂文成唱槽花詞、（四）名家合奏野馬跳溪、算命、（五）白駒榮呂文成合唱金榜掛名時下卷、（六）呂文成月兒合唱紅顏白骨、八時三十分播恩續唱萬花樓、十時停止、

民航播音台　上午十一時至十二時、（一）唱黨歌、（二）嚴華周璇合唱桃花江、（三）本公司航務報告、（四）王人美唱新毛毛雨、（五）本公司票價報告、（六）飛鳳月兒弄月合唱難兄難弟、（七）本公司飛航時間報告、（八）白駒榮羅慕蘭合唱高君保私探營房、（九）下午節目預告、（十）十二時標準時刻報告、下午五時至七時、（一）唱黨歌、（二）白玉棠肖麗章合唱貴妃罵唐皇、（三）本公司航務報告、（四）月兒九叔合唱拜金花頭卷、（五）本公司票價報告、（六）月兒九叔合唱拜金花二卷、（七）本公司飛航時間報告、（八）航空氣象報告、（九）西樂、（十）七時標準時刻報告、

抵押

憑中按受永安堂林成所有廣州市芳村分局內上芳村吉地一段深潤照土地局登記證圖爲準經交定立帖訂期本年四月廿三日立約交易如有轇轕者請向林成理妥一經交易本堂便取得抵押權無論如何與此地無涉此佈

朱燮堂啓　182寅

志成英文打字社招男女（日夜）班免費生兩月畢業

隨時入學保証成功免收學費堂費

▲社址：永漢南路東橫街口

三達電氣公司

專門承裝大小擴聲機收發報無線電台

永漢南路一八三號　電話壹三弍三六號

總統牌鋼琴

廣州彼得琴行出品

總統牌鋼琴的構造

琴身選用上等柚木，堅固耐用，歷久不變。琴胆用美國上等氈絨，機件靈活，故彈奏如意。音板選取羅馬尼亞國杉木，質堅而爽燥，故音質雄壯。

琴線用現在世界馳名的STEINWAY鋼琴所選用認爲最滿意的。故能發音和諧悅耳。

總統牌鋼琴既有上列各種良材，更有精巧工師的製造，故出品優良，爲音樂界所樂用，是在意中，今因金價高張，來料增價，故迫不得已將售價稍爲提高，改爲每具法幣六百元。

廣州市財廳前　**彼得琴行**　電話一四六六五

分銷處　東山廟前西路　**勝利琴行**　電話七〇四四〇

△船期廣告▽

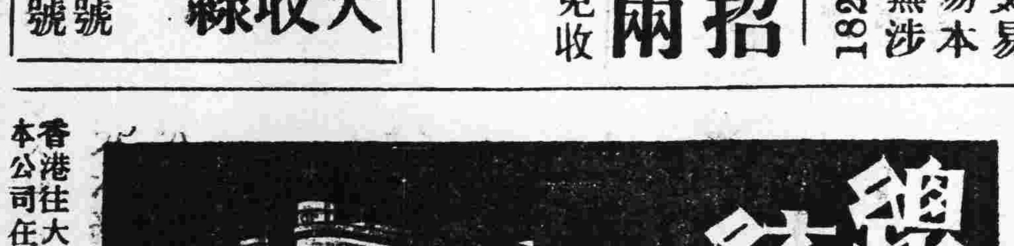

美國　大來輪船公司　美國郵船公司　自動電話壹弍弍弍叁

本公司有堅固快捷輪船多艘來往中美各埠茲爲利便游客起見自大加改良後凡有貴客搭本公司各總統頭等船位如欲沿途上埠遊玩隨便上岸該船票隨時搭本公司各總統亦可通用貴客光顧幸祈留意焉

▲往上海神戶橫濱檀香山舊金山羅省巴拿馬忌利士杜步轉亞灣拿紐約南美洲中美駁西印度波士頓並亞洲及花旗內地等埠船期列下

林肯總統四月七號三月十六日星期二晚半夜十二時開行

▲往上海神戶橫濱域多利咸水埠舍路轉駁加拿大內地波士頓紐約美國內地亞灣拿千里達占美架及西印度各口岸等埠船期列下

昃臣總統三月廿八號三月初六日即星期五晚半夜開行

▲往歐洲及美國各埠道經小呂宋新架坡孟咪庇𠲥等埠及直往波士頓紐約亞灣拿等埠各船期列下

夏利臣總統三月廿八號三月初六日即星期六日早開行

香港往大埠舍路特別等美金弍百元

本公司在沙基路肆號二樓

大來輪船公司啓

（皇）（后）（船）

巨大·快捷·舒暢·飲食豐美　招呼妥當

由香港往上海日本域多利雲高華轉駁往美國東美洲及南美洲西印度等埠

各船開行日期列后由港開行

坎拿大皇后　經檀香山　國曆四月三日正午由港開行

俄國皇后　國曆四月十七日上午七時由港開行

日本皇后　經檀香山　國曆五月一日正午由港開行

亞洲皇后　國曆五月十五日上午六時開行

寫字樓廣州市六二三路廿八號　電話一壹四五零

地方

汕商會改選經過
東區綏靖公署呈報省府 并請圈定當選執監委員

東區綏靖委員李漢魂、前以汕頭市商會發生改選糾紛、遷延年餘、尚未解決、殊非商人之福、迭經青令該會執監委員、從速辦理改選、惟以內部糾見紛歧、迄無結果、當由李委員擬定臨時辦法三項、呈准省府分別函令有關係之市黨部、市政府、市商會、各派三人、於二月四日午綏署開會、決定組設「改選汕市商會籌備委員會」、辦理改選事宜、同時由綏署派顧問張鏡輝政務處長馮變混、負監督指導之責、業經於本月十四日舉行選舉、現綏署以該會執監委員既經選出、特將此次辦理改選經過情形、并抄錄當選候圈監執委名單、呈報省府核圈、茲將其呈文錄下、呈爲呈報事、竊職署前爲調處汕頭市商會改選糾紛、擬議臨時辦法三項、呈請省府核示、旋奉電復照辦、遵即分別函令有關係之汕市黨部、市政府、市商會、各派負責代表三人、於二月四日在本署開會、共同商權從新登記會員代表、及依法審查會員資格等事宜、經即席決議、一、應即組設改選汕市商會籌備委員會、直屬於東區綏靖公署、遵照奉准臨時辦法、辦理改選事宜、二、東區綏靖公署派顧問張鏡輝政務處長馮變混、負籌備委員會監督指導之責、三、本會地點設在汕市商會、四、本會工作分配、以輪值法行之、每日以委員三人值日、負責處理本會事務、計第一組黎梓材鄭嶺星梁樹楠、第二組鄭俊英范志雄陳少文、第三組林閏生張萬珠鍾少岩、五、登記期間、規定自二月十日起至二十四日止、六、審查期間、規定自二月二十五日起至三月二日止、俟審查完竣、再定期收費及選舉、七、審查代表資格、遵照商會法規定、并訂定商店會員代表以有營業證、公會代表以經黨政機關准許立案者爲限、八、由東區綏靖公署派政務處科員林隱爲本會書記長、并由市黨部、市政府、市商會三機關各派一人爲幹事、九、將奉准臨時辦法登報、并分函各同業公會知照等議、當經錄案分飭遵辦各在案、茲據該委員黎梓材等先後呈報略稱、本會奉飭成立後、合共登記會員代表四百名、經會同嚴密審查、實共合格代表三百九十三名、本月十四日假市商會舉行選舉、除鐵路公司林璽新莊杰臣兩名自願放棄選舉權外、實共換發監委執委選舉票各共三百九十一張、開票結果、鄭盤初余海珊黃季武蔡景瑜蔡益三朱啓東沈朝立許智章等八名當選候圈監察委員、林玉書陳伯元蔡時帆賴次風張澤李鳴初蕭覺民馬傑三鄭卓民許宛如洪子廷蔡壽山王龍章黃平堦蔡亮如蘇遂嚴等十六名當選候圈執行委員、除登報通告暨分函外、理合將選舉情形連同當選監委執委姓名錄備文呈報察核轉呈」、等情、附繳當選候圈監委執委姓名錄一紙到署、同時並據監選員張鏡輝馮變混報同前情、理合將此次辦理改選汕頭市商會經過情形、并抄錄當選候圈監委執委姓名表一份、備文呈請察核俯賜照案圈定、指令祇遵、實爲公便、再據該籌委會呈報、共收會員代表會費、合計壹萬九千六百五十元、業經儲存廣東銀行汕頭分行、一俟商會主席確定、即當悉數移交、又查該市商會留任執委係鄭嶺星李景韓陳鏡清林偉嚴陳換章唐伯言林子明等七名、留任監委係鄭少卿游劍池張淑蕃等三名、合併陳明、

台山縣 嚴禁紅丸
縣參議會議決懲獎辦法 區鄉長以此爲辦事考成

紅丸一物、遺害之大、甚於洪水猛獸、迭經政府嚴禁有案、但台山縣之紅丸案件、破獲時有所聞、推原其故、皆由於各區鄉長人員、敷衍塞責所致、縣參議會有見及此、乃將案提出討論、當經議決以禁絕紅丸、列爲各區鄉長辦理地方自治之政成、如在各該區鄉內破獲紅丸一次者、即將該區鄉長各記大過一次、在各該區鄉內破獲紅丸二次以上者、即將該區鄉長分別懲處或停職、爲以不力者戒、各區鄉長能將各區鄉紅丸舉報一次者記小功一次、自行破獲一次者記大功一次、凡經記小功或大功三次以上者、由縣府呈請民政廳分別嘉獎、參議會昨經將案函縣查照辦理、縣府准函後、經即分令各區鄉公所切實照案執行、以期禁絕、

大埔高陂民衆 開救亡大會
組織民衆後備隊

大埔縣屬高陂各界民衆、鑒於國難日亟、日昨特開民衆救亡運動大會、是日到有縣立一師、區立一小、附市各校、防軍獨立第一師特務連、公安分局、區公所、市商會、及各機關團體代表各界民衆數千人、情形異常熱烈、首由主席宣佈開會理由、繼由各界代表作沉痛演說、聽衆爲之動容、咸願爲國犧牲、隨由大會通過提案、(一)組織民衆後備隊、鞏固地方治安、(二)贊助抗敵軍隊消滅漢奸、(三)儲蓄公私糧食、(四)取締高抬米價、(五)組織救亡宣傳隊、各案分別交各機關與各鄉鎮里長負責辦理、散會後整隊巡行高陂市一週、傳單紛飛、標語警目、旋由公安局召集鄉鎮長議決儲糧詳細辦法、縣立一師宣傳隊則赴各鄉宣傳、喚起民衆共赴國難、將時事圖畫及宣傳品派送、鄉民均極歡迎云、

龍川縣 謀改進農政
令各公安分局區公所 視農村需要妥爲規劃

龍川縣長張蔚文、日前出巡各區、目擊各農村對於水利向鮮講求、每遇水旱災害、便束手無策、致耕地湮沒荒蕪、生產銳減、自非急謀改善、不足以資救濟、廿三日特令各區公安分局區公所、限于二十日內、對于區屬耕地如何改良、提防溝渠蓄水池如何設備、排水抽水蓄水灌溉新器如何使用、以及農村水利合作牛產合作如何籌辦、分別各區鄉之需要、妥爲規劃具報、以憑核辦云、

揭陽縣 旱穀種絕市
電省購運五千担

揭陽縣自入春以來、久雨不晴、氣候嚴寒、各處秧苗、均遭凍枯、春耕似告無望、饑荒之象已呈、因此農民大起恐慌、連日農夫農婦、挑筐抬籮者絡繹於途、爭糴谷種、然求過於供、後至者遂有向隅之嘆、爰於昨日聚集縣城之共公運動場及韓詞路一帶、請准縣府將所儲倉谷出售、求糴者爭先恐後、極形擠擁、計共售出谷種二千餘斤、每元廿斤、縣政府爲及早設法救濟起見、昨并召集各機關團體邑紳開救濟會議、議決、(一)關於本縣禾秧多受凍斃、應如何設法補救案、決議、分電陳總司令、林主席、林民廳長、何建廳長、馮農林局長、孫統稅局長、懇於五日內運適宜早穀伍仟担到縣救濟、茲將其電文錄下、縣屬禾秧多壞、附近早造穀種絕市、懇於五日內運適宜早穀五千担到縣救濟、款請孫局長墊即匯還、侯復、揭陽縣長黃秉勛各界代表吳香谷同叩、

勇士生擒猛虎
牽虎尾狂奔數里

廣西富川縣城、位居山麓、城附近村落、時有虎患、日前離城四里之蕭家田村、有名楊俊宗者出外採樵、聞田間有犬吠聲、四圍盼望、見數犬圍一虎而吠、楊即放下樵具、向虎後前進、緊執虎尾、放步奔跑數里、虎被扭尾倒行、不勝疲憊、楊乘機回身跨登虎背、是時其兄亦已追至相助、遂將該虎生擒、抬至縣城售賣、得款卅元、見者無不贊其英勇云、

汕尾漁管所 禁船舶濫載
未開行前須檢查

駐汕尾潮汕漁業區管理所、廿二日發出佈告云、自本年四月一日起、凡在汕尾開往各埠輪船電船、均應于該船開行前塡送報單到所、由本所派員隨時下輪檢查、如發現船身機件損壞或逾額載重、確有航行危險時、當立予糾正或制止開行、以保公安、而維民命、至于屬內帆船及其他種船舶、亦各有其過度之載重量、若逾量濫載、其危險尤甚于輪船電船、自今以後、務各明白利害、裝載貨客、不得稍逾其量、貪利忘害、或有兢快惡習、如敢故違、一經查獲、當與輪船電船一律嚴處、用昭儆戒、此佈、

南雄組織 菸葉促進會
定貸款菸農辦法

南雄縣政府、爲組織借款菸農團體、昨日召集各機關代表各區鄉長等開會討論推行事宜、到會廿一人、議決各案如下、(一)該團體定名爲南雄縣士菸葉促進委員會、(二)設常務委員七人、即席推定姚之榮劉昌心王鴻淮王寀展曾紀周吳永祺馬仁棠爲常務委員、并舉姚之榮爲常務委員主席、劉昌心爲常務副主席、(三)本會會址暫附設菸葉運銷合作社(四)全體委員會逢星期六開會、常務會議每逢星期三開會、(五)開辦費暫向姚縣長挪借、(六)本會放款菸農辦法及手續、由菸村坊推舉殷實村者二人以上、將借款菸農姓名及其種菸若干株擬借欵項若干、開列清冊二份、彙送該管區鄉公所或本會委員或紳耆蓋章證明、轉送本會核准、方得放款、

紫金各區 設立施醫所
經費由鄉鎮公所負擔

紫金縣政府、以設立鄉村施醫所、爲三年計劃中之一部、昨特規定籌設辦法、令各區公所遵照辦理、(一)由各區公所尅日召集各鄉長會議、擇定適中地點、設立施醫所一所、斟酌地方情形辦理之、擇定公有房屋或借用祠堂廟宇爲所址、(二)各區公所籌集款項或募捐、須專案呈報縣府備案、(三)所內設醫生一人至二人、但須酌量經費之多少而定、或聘請當地醫生每日於規定時間在所施醫、每月津貼若干元、於規定時間外、仍得兼理其本人業務、免影响個人生計、(四)施醫所醫生不得受病人金錢禮物、(五)病人確屬貧苦者、由施醫所酌量施藥、(六)施醫所經費由區內之鄉鎮公所共同負担、於區務會議時決定、即專案呈報縣府備案、

三水縣 擬設抽水機
免禾田受水旱兩患

三水縣屬各區、處西北兩江下游、地勢低窪、河流交錯、人民咸賴基圍保障、始免水災、邇采河床淤塞、積沙漸高、每屆夏秋之間、潦水盛漲時、因基圍竇門、向外開閘、若水漲過門、輒自緊閉、江水雖可幸免、而圍內積水、無從宣洩、糧田恒被淹浸、以致不能播種、此種景狀、殊爲悽慘、廖縣長爲謀救濟農民、爰向上峯請求撥借鉅款、安設抽水機、查各區地方遼闊、共需九架、方可敷用、將來實行、禾田可免水旱兩患矣、

南海縣 裁併公安局
佛山六局併爲三局

南海各區公安分局及佛山各公安分局、奉令分別裁併後、已由縣府令知各分局長、遵照裁併辦法移交結束、查佛山方面、裁去第二第四第六各分局、分別併入第一第三第五各分局、月底可辦理完竣云、

中華國貨公司
新鋪開幕大減價

凡向本公司購貨滿洋五毫者即有贈品奉送
各種贈品切合實用人人歡迎

二樓 緞綢部 特別犧牲品

真雙絲素軟緞 每尺三毫八
和合綢 每尺二毫半
彭克綢 每尺四毫
兩合綢 每尺六毫半
和合緞綢 每尺六毫半

舖面

三星壘 藥水皂 每塊一毫 買一送一
三星嘜 大號牙膏 每支祇沽二毫三

地址 永漢北路一八六號

廣州香港 大中洋行
專驗疑難目光 精配各種眼鏡

美國皇后眼鏡 每對十元
美國閃光眼鏡 每對十八元
德國保險眼鏡 每對十二元
德國學生眼鏡 每對六元
德國經濟眼鏡 每對六元

□發售□
平光、近視、散光、老光以及一切疑難光度均有
吒力克、克羅克、羅斯福、康爾能、蔡司朋克、水晶、茶晶、鏡片俱備
驗眼配鏡價格特別低廉

美容妙品

外搽 美容素 能使肌膚白嫩搽後光艷異常加服美容丸効力尤著(每盒一元)
立除 暗瘡藥 暗瘡即面皰極不美觀此藥搽夜即效可後無疕(每瓶一元)
立止 臭狐藥 腋下臭狐爲社交缺點此藥功効如神一搽即好(每瓶一元)
光面 雀斑乳 雀斑極礙美觀雖玉貌花容反爲醜劣此藥七天退除(每瓶一元)
外搽 生毛藥 能生毛髮病後產後血弱髮脫毛禿或瘡疕搽之即生(每瓶一元)
化髮 拔毛藥 不應生之毛搽後數分鐘立可化盡並無痛苦亦無斑痕(每盒一元)
立治 白髮藥 功效極奇可將黃白鬚髮立變光艷黑色(每盒一元)

廣州高第路大中洋行經理
敝行經理各藥各埠各藥房均有出售

黃金補丸

(一)服後手足不冷週身溫暖
(二)服後立止便後餘滴迎風眼濕
(三)服後立止夜便立止腰刺
(四)服後精力充足孕育可期

凡男子破身早。犯手淫。多妻妾。過色慾。常遺洩等。必致精稀陽弱。夜多小便。腰刺神倦。眼花耳鳴。迎風流淚。便後返滴。久流虛濁。腦弱善忘。過勞氣喘。口淡作懣。風湧頭暈。身虛血少等。近則辦事無神。遠則子嗣難成。老則不能□□。週年疾病。欲圖救治。請以黃金補丸補之。所費四毫。照單服後。即覺面色紅潤。神足心舒。血旺腦聰。如遇妻室經淨行之。多能成孕。此丸依照驗方新編製法。用蜜糖獸肉汁和藥製成。保無亢燥之弊。

(到處藥房皆有發售)
廣州西堤二馬路 海源藥房總經理

南關戲院
最後放映 對話鉅星
堅苦的奮鬥
范雪朋 李英 合演
（注意）（明天）（獨家）（重映）
孤星淚
佛查德里烈士馬羅殊頓（合演）
是日五點三公餘場 仍然放映時事要片
意亞風雲
本片非時事短片可比

廣州市黨部 選出第七屆執監委
利樹宗等七人當選爲執委 林樹巍等五人當選爲監委

中國國民黨廣州特別市黨部自廿二日起至廿四日止一連三天分區投票選舉市黨部第七屆執監委員後、廿四日已投票完竣、該會特於昨（廿五日）上午九時半在大東路省參議會禮堂舉行開票、西南執行部派李綺庵蒞場監督開票、各區黨員到場參觀開票者、頗爲擠擁、直至五時始開票完竣、茲將選舉結果錄下、當選執行委員者利樹宗七七四六票、霍廣河七六七二票、周棠七六四三票、程岳恩七六三一票、陸幼剛七四七九票、劉紀文七四六二票、譚惠泉四六一一票、當選爲候補執委者、林頌福七七〇〇票、曾迺楨七六〇〇票、張遠峰六七八一票、麥思敬五六四六〇票、劉重明五〇四〇票、當選爲監察委員者、林樹巍七六五五票、徐乙垣七五八九票、何啓澧六九二二票、李懷霜五八一五票、駱鳴鑾五六三三票、當選爲候補監委者、李仲仁五五二一票、程鴻軒五〇四三票、伍智梅四八六五票、

發展蠶村副業
本年計劃分九項 預算共十五餘萬

蠶絲改良局、以年來世界不景、本省生絲輸出、日見減少、國民經濟、固感動搖、國家經濟、間直受其影響、際茲謀復興蠶絲之際、對蠶農副業發展、培養資源、藉以減輕生絲成本、以利輸出、似爲目前急務、特於二期三年計劃中、注重蠶桑副業之改良與實施、昨據該局消息、本年度蠶桑副業改良實施計劃辦法、預算經擬定、當在積極進行中、（甲）辦法（一）推行桑田間作、本年擬擴大推行桑田間作稀旱稻雜糧、預算面積爲一萬畝、由各實施分區平均負担、每分區負責推廣一千畝、（二）設立桑田優良間作物蕃殖場、擬在順德南海中山三縣、擇農村中心點、設立桑田優良作物適當蕃殖場四所、每所面積二百畝、（三）推行蠶村魚病防除運動、及舉辦防除魚病表證區、（四）設立蠶村優良猪種蕃殖場、此項設施擬請農林局、供給優良猪種、協同負責技術上之指導、（五）推行蠶村養猪副業、（六）設立蠶村育魚表證區、（七）設立副業品罐頭製造示範工場、擬先設立鮮魚罐頭製造示範工場一所、（八）設立桑枝製紙及人造絲示範工場、桑枝之纖維業經試驗、可以製人造絲、擬購置較實備之機械、設立示範工場、（九）集中桑枝、供給省營紙廠、以爲製紙原料、亦能增進蠶農收益、（乙）預算以上各項進行臨時費、合計預算爲一十萬元、經常費全年預算爲五萬七千八百元、合共爲一十五萬七千八百元、

郵局宜自備汽車
郵差不能免費乘車

本省公路汽車、對于輸運郵件問題、從前迭生爭執、嗣由省政府議決、通令照西北區各處辦法辦理、所有信函新聞紙及押運郵差、一律免費、現因本省當局規定自本年三月一日起、取締軍警及公務人員購買半票或免票乘搭汽車、遂又發生爭執、昨由廣東郵務局長聶克遜、具呈建設廳、並呈省府請轉飭依照原案、准予郵差免費乘車、而建廳以查汽車容積狹隘、與輪船汽車可以多載客貨者情形不同、郵局所付運費過輕、自未便強其載運、致令賠累、且郵局係屬營業性質、對於普通函件及新聞紙類、收費雖微、而所有掛號信函及包裹暨空郵等件、均特別征費、已足藉資彌補、似亦不宜強令公路汽車賠本載運郵件、爲統籌兼顧、利便施行起見、擬呈請省府飭行廣東郵政管理局、嗣後經過各屬公路之郵件、一律自備汽車載運、以免爭執、此種運郵汽車、向廳領牌行駛、免征路租及通過費、以輕負担、惟不准運輸貨客、以杜攙奪云、

積極規劃 河南自來水
期於本年內 駁管通河南

市政府爲解決本市河南食水問題、前已飭由自來水管理處規劃、將水管駁達河南、現該管理處經已擬定計劃、將巨管沉下水底、通達河南、擬在中華路及太平南路兩處設管過海、用廿四寸口徑水管、到達河南後、然後依馬路線駁設支管、內街則用臨時水管、均由西村水廠直接供水、將來該廠須加設較大之水機、方足水力、此項計劃、已呈市府核示、昨市府經交市設計委員經審議、務於本年內實現、

努力促進 陸上之安全
安全運動 在規劃中

市公用局、以本市爲南中國繁盛之區、人口日衆、交通事業、日益發達、路上車輛、往來馳驟、市民如缺乏交通常識、不特有礙交通之發展、抑易發生危險事件、爰具呈市府、擬舉行陸上安全運動、以促起市民對于交通秩序之注意、

進行計劃 據公用局秘書陳肇動談、陸上安全運動、進行計劃、已由局擬具如下、（一）舉行時之動員、由公用局調查全部、公安局交通督察、及交通警察、崗警、教育局指派富有交通常識之童子軍、會同擇定市區內繁盛道路、分組指導行人、及駕駛人車伕、促使注意交通規則、（二）舉行時之宣傳、甲、在市區內外廣告場位、娛樂場所及茶樓張貼關于交通事項之標語、乙、在各電影場戲院、各日報紙插影張佈、關於交通事項之警惕刊物、丙、請市立各中學校派員生担任組織宣傳隊、擇市區繁盛地方、演講交通秩序要義、丁、將交通規則及市民行走馬路時應注意之事項、撮要編成一行路須知一刊印散派、戊、派員在播音台演講交通秩序要義、

舉行時間 因本市陸上交通安全運動事屬創舉、諸待籌備、現尚未定期、將來爲使全市民衆普遍認識起見、擬每年舉行四次、（每三月一次）、每次照以上方法一連舉行七天、每天動員時間之分配、屆時另表規定、約爲上午中午下午晚間舉行、俾市民對於交通秩序、得有相當認識、亦可使各種車輛駕駛人養成其遵守紀律之精神與習慣、以增進陸上交通之安全、以上計劃、已呈市府一俟核准、即可擇期實施云、

方便醫院 徵同人成績
第一期捐得 萬八千餘元

城西方便醫院征求本年度同人捐款第一期本月廿四日結束、據各隊繳交捐款共計一萬八千四百九十二元九角五分、第二期定四月八日截止、茲將第一期各隊征得捐款數目錄下、（計開）公安隊隊長何犖、共法幣七一一七・五元、健康隊隊長劉翰可、共法幣二五一一・〇元、省行隊隊長沈載和、共法幣二〇一〇・三五元、安樂隊隊長陳鐵香、餘慶隊隊長高浥棻、省商會隊隊長何輯屏、共法幣五三七・〇元、海軍隊隊長張之英、和平隊隊長蔡昌、平安隊隊長霍芝庭、陸軍隊隊長伍蕃、共法幣四一六・〇元、粵漢隊隊長李仙根、共幣三八二・〇元、財政隊隊長區芳浦、共法幣三・七二・〇元、鹽運隊隊長陳維周、仁壽隊隊長余浣香、共法幣三二七・〇元、市商會隊隊長熊少康、共法幣二六八・〇元、市政府隊隊長劉紀文、共法幣二三八・一元、中大隊隊長鄒魯、國醫隊隊長黃焯南、共法幣一八一・〇元、市行隊隊長陳仲璧、禮讓隊隊長林耀、共法幣一三二・〇元、律師隊隊長杜之杕、報界隊隊長周琦、共法幣九四・〇元、明德隊隊長梁定慧、建設隊隊長何啓澧、司法隊隊長謝瀛洲、省黨部隊長彭卓任、醫師隊隊長李奉藻、以上共計法幣一八四九二・九五元、積分・〇七八一・九七分

三屆集團結婚 定六月舉行
下月開始登記

廣州市政府舉辦第二屆集團結婚、業於本月一日舉行、第三屆集團結婚亦已定於六月一日舉辦、經市府飭令社會局着手籌備、現查該局已定四月初間開始辦理參加集團結婚男女登記手續、該局並以本市歷屆集團結婚參加者均達數十對之多、審查手續、頗須時日、故下屆登記報名期特提早舉行、並由該局加派職員辦理調查工作、以期愼重迅速、

市商會籌備第五次代會
由四月二十七日起一連開會三天 由昨日起開始辦理會員代表登記

廣州市商會第五次會員代表大會、自定期四月廿七日起舉行、一連三天、同時改選半數執監委員、現已加緊籌備、關於召開代會籌備辦法、亦經黨部核准備案、該會昨除通函各同業公會查照外、并即依照所定辦法、開始進行、

◇—籌備辦法—◇ （甲）三月底截止新會員入會、（一）凡經黨部核准成立而未經加入本會爲會員之同業公會、限於三月底以前加入、由本會分函通知、（二）上項公會加入本會時、一切繳費冊籍均照向章辦理、（乙）四月廿七廿八廿九日開會、第一日預備會議、第二日討論提案、第三日改選半數執監委員、（丙）三月廿五日起、至四月廿五日止、舉辦會員代表登記、（一）乙丙兩項開會改選及舉辦會員代表登記等時期、由本會通函各會員知照、并登報通知、（三）會員代表登記時、應塡會員代表登記履歷及繳費、（二）繳費辦法如下、（子）各同業公會會產額每萬元繳事務費五元、每派代表一名、繳事務費三十元、（丑）本會廿一年度不敷之款、由各同業公會勻均負担、業經函請市黨部核准有案、各同業公會對於該不敷之款、應將該分派之款一併帶繳、（丁）四月廿日起至廿五日止、發給選舉證、（一）審查合格之代表、由本會每人給選舉證一紙、於四月廿日起至廿五止、由各公會彙集各代表委託書送會領取選舉證及代表名冊、但委託書內須該代表本身商號蓋章、（二）各公會來會領取選舉證時、每代表應具二寸半身相片一張、貼於選舉証上、其騎縫處由該公會主席蓋章

◇—代表資格—◇ 查該會規定代表大會會員代表出席人數及資格章程如下、（一）商會會員左列二種、（甲）公會會員、（乙）商店會員、（二）前項會員均得舉代表出席商會、稱爲會員代表、（三）會員代表以在本區域內經營之中華民國人民年在廿五歲以上者爲限、（四）公會會員之代表由同業公會舉派之、（五）前項代表每公會舉派一人、但其最近一年間平均使用人數超過十五人者、就其超過之人數每滿十五人得增加代表一人、惟其代表人數至多不得逾廿一人、（六）商業的法人或商店別無同業公會之組織者、得爲商會之商店會員每店舉代表一人、但其近一年間之平均使用人數超過十五人者、就其超過之人數每滿十五人得增加代表一人、惟其代表數至多不得逾三人、

◇—會員總計—◇ 至該會代表大會自於月前決定日期舉行後、關於本市各行商新近組織成立之同業公會、亦一致向該會加入爲會員、計有機器洗染業珠璣參茸業石印業軍用服裝業伕各歸片業水喉潔具業等六行、查該會原有同業公會會員一百一十七行、商店會員四家、現計新舊會員共一百廿七行、

土菸專賣價
—共四十七種—

統稅局自公佈將土烟葉專賣後、廣州市土烟分銷處亦經于日前成立、並委孔昭鑫爲該處經理、公價昨已擬定、第一即烟葉公價四十七種、茲探錄如下、柳州丁尾、七十九元九毫、如思尾托、四十七元九毫、如思全托、四十三元九毫、天堂店蓬尾五十一元九毫、天堂上蓬尾、四十五元九毫、天堂擇尾、六十元九毫、天堂中托、二十七元九毫、天堂吊托、三十五元九毫、天堂秋、三十七元九毫、沙坪上南尾、八十五元九毫、沙坪中南尾、七十五元九毫、沙坪上西托、四十五元九毫、沙坪上西秋、二十九元九毫、沙坪中南秋、三十一元九毫、源潭本尾、一百〇一元九毫、源潭菸托、三件六十九元九毫、源潭菸托、十五件五十三元九毫、宿松、四十五元九毫、東莞尾、四十五元九毫、東莞托、三十一元九毫、廣濟秋、三十一元九毫、特等天露、七十九元九毫、汀郡、三十五元九毫、舍都、四十一元九毫、普通松陽尾、八十一元九毫、湛江尾、七十七元九毫、湛江秋、四十五元九毫、潮陽菸皮、二十三元九毫、南雄肉身、五十二元九毫、南雄二等、五十三元九毫、南雄次肉身、四十五元九毫、南雄頭等、五十九元九毫、南雄洋庄頭等、一百零七元九毫、原庄六十九元九毫、原庄次貨、六十五元九毫、原庄次些、六十七元九毫、舊原庄、三十七元九毫、上滑托、三十五元九毫、舊滑托、三十五元九毫、西低白、二十五元九毫、茅嶺、五十九元九毫、南雄肉紅、二十九元九毫、菸皮、二十五元九毫、菸碎、一十九元九毫、大安頭、六十五元九毫、

廣東銀行產業 開投第三日
—今日繼續舉行—

商辦廣東銀行廣州分行開投產物、昨（廿五）日下午二時繼續舉行、競投有數十人、競投結果如下、犀牛路第二號屋一間、爲大公號以二萬三千一百元投得、冬字地全段、太記以每井七十元投得、共十三井七、共價九百五十九元、今（廿六）日繼續開投下列各產物、溫良新街十九號屋一間、底價二十七千二百元、黃字第十號約三十井、每井底價一百零五元、（以下每井底價均同）約二千一百五十元、黃字第十一號約三十井、約二千一百五十元、黃字第十二號、約二十六井、約二千七百八十元、黃字第十三號、約二十井、約三千一百五十元、宇字第一號、約十八井、每井底價七十元、（以下每井底價均全）約一千二百六十元、宇字第二號、約三十井、約二千一百元、宇字第三號、約二十井、約二千一百元、宇字第四號約三十井、約二千一百元、宇字第五號、約四十三井、約三千零十元、

改造廣州 建設園林市
—在設計中—

市當局以本市人口、日漸增加、空氣惡濁、故擬倣照歐美建設園林市、其利益有四、（一）吸收人烟炭氣、分發清鮮空氣、（二）增加都市美化、引起市民美感、（三）林木參天綠陰地、對於空防、極有裨補、使高空敵機不易辨認爲都市、（四）林木長大、吸收水份、可減水旱之災、其辦法如下、（一）增植各馬路樹木、（二）在騎樓之馬路、亦在路中植樹、（三）凡十字交通位設小型之花木圍、種植花木、馬路盡闊之交通位增設噴水池、（四）馬路餘隙空地、規定種植樹木、及花草、（五）由工務局執行、凡報建舖屋、規定酌量設置花圃、該項辦法、俟提出市行政會議通過後、即按步實施、

市衛生局 取締理髮店
由四月一日起 照章執行取締

市衛生局以市內理髮店對所用器具、多不重衛生、爲督促改良起見、日前特頒佈理髮店取締章程、並令各理髮店限于本月底、須到局從新登記領證、各理髮店奉令、經先後到該局登記、現衛生局決定四月一日執行取締、昨已去函理髮業公會轉知各會員知照、屆時衛生局並派員分赴各理髮店檢查、如發覺仍未將各種器具改良、或施行消毒、則照取締章程嚴厲

油墨油漆業 請免過省稅
建廳轉呈省府核示

建設廳兜據通用油墨油漆水彩製造廠商人伍是民等投呈、略謂商廠爲製造國貨營業、迭蒙層憲核准、且符合工業獎勵辦法規定、似可邀請豁免入口顏料稅及出口過省稅、查上海各廠出品之油墨漆油、已蒙南京政府准豁免出口及過省稅、且原料入口征稅亦照減、故各廠能與外貨抗衡、不料年來日貨向吾國傾銷、充斥市面、以賤價兜售、而商廠因顏料入口稅之牽累、所用外國原料、價格增漲、出品成本高超、又因出口過省稅之征科、生意愈無起色、恐此後華僑投資經營國貨事業者、將更趦趄不前、爲此懇請准予豁免各稅云、建廳據呈後、昨已轉呈省府核示、

農產稅局 辦存煤登記
煤商遵令登記 已有三四十家

本省舶來農產品什項專稅局自奉令舉辦外煤入口專稅及存煤登記後、關于專稅一項、已於去月廿七日起征收、查存煤登記辦法、該局亦經催令各煤商遵辦、並將期限展緩十天、本市煤商初曾請求當局收回成命、以故多存觀望態度、惟近以限期已滿、而當局未批准撤銷、爲遵照功令起見、不得不先行到局登記、查登記期昨已止截、統計煤商遵經登記者、已達三四十家、

市府籌建 國貨陳列館
建築費十二萬 面積六十華井

市政府以國難方殷、亟宜提倡國貨、現除獎勵商民推銷國貨及由提倡國貨委員會設法宣傳以喚起民衆對國貨之認識外、并決定在市內設立一市立國貨陳列館、以便將國貨盡量搜集陳列、以引市民國貨興趣、現已飭公務局建築館址、查該館計劃、係協同本市廠商辦理、館址擇定在西門、全館面積六十餘華井、建築費昨已由公務局擬定爲十二萬元、呈請市府照撥、俾便興工建築、

輪船經西南橋 須慢車行駛
工務局佈告 防發生危險

日前有利豐號輪船、拖帶貨船二十餘艘、駛經西南鐵橋北段河道、因不依航行規則、以致肇事、昨由承商馬克敦公司報告工務局、請予限制、以杜危險、原函略稱、查本年三月十五日下午四時、有利豐號輪船、拖帶貨船二十餘艘、駛經西南鐵橋北段之航道、因開足速率、把航不愼、以致所拖貨船、有一艘撞入商公司所設之護架、損壞大木數條並傷及艇家夥伴數名、查該航道闊一百五十英尺、日間用紅旂六面、夜間用紅燈四盞、及普通電燈多枝、以爲標誌、甚爲顯著、且該項紅旂及紅燈位置、有兩座在該橋中線之上游二百英尺、兩座在下游二百英尺、安裝於橋躉之上、距離最高平水面、最少十五英尺、其餘之旂燈安裝於第一二號橋躉附近、該利豐號輪船、絕不注意、以致發生意外之事、此等意外之發生、其危險不獨該輪船及其搭客遭受損失、即商公司工人與機器、亦蒙影響、如設當之發壓氣躉船、係灌輸空氣、用以供給河底工作之工人呼吸、如遇碰撞時、則河底工人、立即發生危險、且該橋及所安裝之機件、如沉溺河底、則築橋進行、亦遭妨碍、請爲佈告各輪船知照、以免再蹈危險等語、該局據函後、除函轉港務局及稅務司理船廳、通令各輪船遵照注意行駛外、同時並由該局佈告周知云、

公共汽車 須遵守定章行駛
公用局嚴予取締

廣州市交通自本年完成新交通網後、所有十四路線行駛汽車、因便捷之故、營業日臻發達、市公用局對於此項公共汽車行駛與停留、均有專站規定、不容紊亂、除東南西北四郊設置總站外、其餘市面所經各路、均設搭客上落站、不得停過長之時間、惟近查各車每經永漢路西濠口等繁盛地方、多停留至五分或十分鐘、似此於交通與秩序、均有阻礙、此外行車時間、亦早經規定自上午六時起至下午十二時止、現查有等路線汽車、多不行駛至夜間十二時、殊屬違背定章、公用局特於昨日飭令各公共汽車公司商人、務須依照辦法辦理、如嗣後再發覺上述情弊、定予嚴懲云、

港務局檢驗 入塢修理各輪渡
未經檢驗及格 不准下水航行

廣州港務局長丁培龍、以本省輪渡因損壞入塢修理、但于修理後下水、每每遽即下貨載客各航行、未經請局檢驗是否完安、殊屬危險、茲爲謀航行安全起見、規定凡輪渡駛入船塢船廠修理、于工作完畢後、應報局派技士檢驗及格、始准下水航行、以防意外、昨（廿五）日特令本市船廠船塢及各航商知照、

瑣聞

□市府籌辦家庭工業貸款、下週市政會議可通過各章則、聞擬於四月十五日實行、

□廣州地方法院刑庭長吳護、調充財政廳本審處主任、遺缺昨由高等法院調該院刑庭推事梁立渠代理、遞遺高院刑庭推事缺由該院民三庭推事楊春源調任、

□港務局呈准總部派仲元廣安兩艦、於清明節期內保護航行、

□本市商品展覽會籌備處現已成立、開始徵集物品

□市冬賑會定四月一日結束、庇寒所貧民酌送救濟院收容、

□公安局籌設消防救護練習室及防毒實習室、計劃已擬定、招商建築、

□德宜分局段內百靈街三十九號逢春堂、於廿四日正午十二時被電力管理處派員搜查執獲偸電、即將當事人拘獲解辦、

李仙根談 粵漢路工程及路政

全路通車五月底可成 是否設委員制尚未定

粵漢鐵路趕速完成之消息傳播以來、世人莫不欣欣然有喜色、良以該路爲南北交通之主要幹綫、通車之後、不特相距千餘里之粵漢兩地、於三十餘小時內、即可抵達、舉凡經濟上、商業上、文化上種種之關係、均將逐漸勾通也、記者昨特走訪該路李局長仙根、叩以該段路局、與粵漢路路工確期、直通快車時期、局址組織等問題相詢、承答、

（路工確期及經過）粵漢路在清末時期、原定計劃、擬由廣州直築至四川、故當時曾一度更名爲川粵漢鐵路、嗣因担任築路款項、川方未能籌得、故仍以粵漢命名、由粵省廣州起、逐段展築、光緒卅四年、自與合興公司贖路後、人民投資踴躍、至民國四年、路綫已展築至韶州、本擬繼續北上、時因路款告罄、又值時局多故、工程方面、乃不能不暫時停頓、迨民國十七年十八年、孫部長哲生復設株韶段工程局、以卓康成主其事、在後粵省以工程遲緩、曾一度派委工程司容祺勳爲工程主任、趕築韶樂段、至二十一年鐵道部改派凌鴻勛爲局長、兼總工程司、惟株韶段工程浩大、非有的款、難期迅速完成、因有借用英庚款之議、二十一年十月廿日前鐵道部長顧孟餘、中英庚款董事會長朱家驊、凌局長鴻勛與余等、簽訂借用英庚款、此後工程進行、始漸順遂、越年韶樂段通車、交南段接管、樂昌以上之工程原擬四年展築竣工、上年鐵道部令飭趕築、提前竣事、凌局長奉令後、督促進行、工作異常緊張、將預計四年完成之計劃、縮爲三年、計至本年五月中旬、即可將株韶全段展築工程粗告完竣、現在本路所亟需籌備者、即全路行車號誌、及修車廠、及統一粵漢全綫之設備、而社會人士、對於本路全綫通車一事、固屬非常注意、其對於本路未來之期望、尤爲殷摯、余服務本路三載於茲、在昔株韶工程、初展之際、本局不遺餘力、予以贊助、即協款一項、由本段撥付者、亦達數百餘萬、其他工程運輸人事協作稱是、可見本局期望株韶段完成、尤較一般社會人士爲殷切也、

（直通快車之期）株韶工程在本年五月竣工後、即擬先行工程車、再次開粵漢全綫普通客車、由粵至漢、約須四十小時、即可到達、如開特別快車、則二十餘小時即可到達、惟特別快車、因車輛設備及各種關係、一時尚未辦竣、大約爲期亦不久矣、現在本路南段及湘鄂段因株韶段完成在即、此後三段、自成一家、沿綫設備尤應先事統一、以利行車、余在京時與張部長及大部各主管部份、先事籌商、並在部開整理計劃會議、一切均商有辦法、惟目前南段力量、如需要設備各項之增置、尤屬刻不容緩、此點亦得張部長允予撥款、蓋因在昔本路對於株韶段、曾不斷的協助、耗費甚大、此時轉商鐵道部撥款、爲本路建設之用、亦屬允當、現已趕速辦理、以備在五月份前辦理完竣、則全綫通車時、始不致應付困難、

（局址及組織）粵漢全綫通車後、現有三局、當然有改組之必要、從前有謂局址設武漢、又擬設長沙者、局內組織傳說、亦覺紛紜、此事大部方面、尚未有正式公布、鄙人年前曾向顧部長論及局址、擬以設在廣州較爲完善、因粵漢全綫、以廣州爲出點、當然以設在革命策源地之廣州爲合理、且廣州爲南方出海口之最大商埠、在經濟地理上、尤比漢口等處爲宜、局設廣州、諸事自多利便、今見報載西南政委會、已將此理由電商鐵道部辦理、至於將來路局採用委員制或局長制、此則非余所知、惟各路有設委員制者、多改爲局長制、本路有無設委員制之必要、則現未決定、余個人則祇望本路之完成、爲人民謀幸福、論及行政、則一依政府之命令、他非所敢妄議云云、

僑委會開會

聘黃非步等爲顧問

廣東僑務委員會、昨(廿五)日召開第廿四次會議、出席委員林翼中、霍烟堂、黃隆生、曾石泉、林日強、陳任一、黃堅白、劉席陳辯惑、曾曉峯鄧宋孟陳雨亭、主席林翼中、紀錄陳雨亭、甲報告事項、略、乙討論事項、(一)略、(二)主席委員提議、擬聘請黃非步楊溫泉謝香林阮其昌黃荔洲符獻章爲本會顧問案、決議通過、

各級法院 宜速清積案

□司法部通令□

高等法院昨訓令所屬各分院云、案奉司法行政部本年二月二十七日訓字第一零一一號訓令開、案奉司法院本年二月十三日第一零七號訓令開、查民刑訴訟、貴能迅速審結、一有稽壓、貽害滋多、現在各級法院及兼理司法之縣政府、大都收結案件、不能相抵、以致舊案未清、新案沓至、亟應限期清理、以免訟累、又近年社會不寧、刑案激增、全國罪犯人數、應有明確統計、對於政治犯、並應特設一欄、藉資考查、合行令仰該部會同最高法院、分別嚴定各級司法機關清理積案期限、迅予呈候核奪、幷由該部頒行罪犯分類統計表式、通飭各省高等將最近人數查明詳報、切切勿延、等因、奉此、除關於罪犯分類統計表式另令飭遵外、查各級法院清理積案限期暨每月收結案件、務須兩數相抵、各節、迭經本部於上年十一月十六日以第五七九一號訓令及本年一月十六日以第一八七號訓令通飭遵照、幷於本年　月八日第二八七四號訓令河南高等法院、請示計算積案標準、案內明定、凡在奉令、集五七九一號訓令前通常案件、自收案日期起、閱時三月未結者、即爲積案等語、飭知各在案、茲奉前因、爲特重申前令、應即切實遵辦、事關清釐積案、本部令出惟行、如屆期不能辦結、(除有法定原因者外)責在各院推檢、應由該管長官查取辦理不力員名、呈請撤換、以示儆戒而資督促、其有因循敷衍、一經查覺、各該管長官應幷負其責、再各兼理司法縣政府之積案、當亦不少、幷應轉飭統限於本年六月終以前一律清結、屆期列表呈部備核、除呈復幷分令外、合行令仰遵照、幷

建設廳 謀發展民營事業

建設廳長何啓澧、以本省民營事業、未有相當發展、以致工人失業、未得救濟、現何廳長爲計劃發展民營實業、扶助民商推行興發實業、特計劃擬具各項農工應辦事業、如蠶絲織染、林業漁業甯器業礦業農具油榨業等、以財物之助辦、幷負指導改善發展之責、以達扶助民營主旨、求增加各項生產而挽漏卮、

省執委會第九次會議

推定革命先烈紀念會主席 並通過縣市黨部工作方案

廣東省黨部執委會、於昨(二十五)日開第九次會議、出席委員林翼中黃麟書彭卓任陸匡文程辟金李鶴齡曾玉明溫仲琦陳燦章、主席陸匡文、紀錄陳燦章、恭讀總理遺囑、(全體肅立)報告事項、(一)宣讀第八次會議錄、(二)據本會第六屆各科股及會計股主管幹事方書林、第七屆各科股及會計股主管幹事方書林、會同呈報交接清楚、請察核備案等情、討論事項、(一)至(三)略、(四)常務委員提出、據組織科呈、以據中山縣執委會呈、請加委到會、應否照委、請核示等情、候公決案、(決議)照委、(五)略、(六)常務委員提出查本月二十九日、廣東各界紀念革命先烈大會、推定本會担任主席團演說及主祭、應推定何人担任、候公決案、(決議)推定李委員鶴齡担任、(七)常務委員提出、現擬定調整各縣市黨部組織及工作方案、是否可行、候公決案、(決議)修正通過、(八)常務委員提出、現擬定改選各縣市黨部黨務指導員辦法、是否可行、候公決案、(決議)修正通過、臨時提案、(一)至(二)略、

三年施政注意救濟事業

前後撥欵二十餘萬 設救濟院平民醫院

目前民政廳以各縣辦理救濟事業、每因經費拮据、未能普遍、故民政廳長林翼中、呈請省府准加撥十萬元、分發七十餘縣、增加救濟基金、昨通飭所屬切實辦理救濟院及平民醫院原分云、案查本省三年施政計劃、所列救濟事業一欄、以設立救濟院平民醫院爲最要、年前本廳迭次令行各縣市局催促建設、復撥鉅款一十萬四千元、分發連平等六十九縣、爲兩院基金、無非欲使兩院迅速成立、救濟要政、得以普遍全省、現雖據各縣先後告成立、救濟院及平民醫院、惟仍有在籌備中、尚未成立、或竟未籌備者、以時期如是之久、督促協助如是之勤、而遲遲未收普遍之效、究其原因何在、本廳長以爲各縣因循敷衍、不思振作者、固有其人、然困於經濟、力不從心者、實居多數、本廳近又呈准撥款二十萬元、再次分發七十餘縣局、以增加兩院基金、各縣市局益當振奮精神、力圖成效、各縣市如果兩院均未成立者、應即迅速籌設、同時成立、如果祇有一院者、亦應即迅速籌設其他一院、務使各縣市均有救濟院與平民醫院、爲最低限度、各局範圍較狹、則平民醫院或平民醫所亦不能緩設、此係就數的方面言之也、二本廳長上年出巡各屬、凡業經成立救濟院及平民醫院者、皆親往考察、又遍令報告、對於辦理情形、特加注意、大抵關於兩院所用職員、患在過多、所定薪給、患在過高、此後不可爲人擇事、濫使親朋充數、所聘中西醫生、直接與病人發生影響、尤應該品學優長慈善耐勞之醫師充當、務使一人有一人之用、一人盡一人之力、羣策羣力、克盡厥職、庶不負救濟之名、能稱其職、院長及醫師、若得地方善士、願擔義務者、最爲適宜、否則應兌最低之薪給、至關於經濟之支付、如屬於藥品及醫具者、應力求完備、屬於職員薪給及用具者、應力求撙節、蓋節省一文、則救濟之力充裕一分、被救濟者即受福一分、其

財政廳 擬改鑄銅仙

收買白銀撤由縣市局長兼理 財政廳承審股擴大爲承審處

記者昨往財廳訪晤某高級職員、叩詢改鑄銅元、收買白銀、擴大承審處組織等事宜、據所談各節如下、

改鑄銅仙

關於改鑄銅仙事題、本廳自將造幣廠機器修理妥當後、已兩度派員工前往試行鼓鑄、成績甚佳、但因式樣一層、須續密考慮、以免爲奸人倣效偽造、現所試製銅元模樣、上鐫五羊牌記、係採用十進方法計算、將來所製者、即照此樣本鑄造、並擬加鑄半仙一種、因該項新鑄銅仙既採用十進方法計算、即每一枚可抵現目行用銅仙兩枚有餘、如缺乏半仙行用、則市面一切零碎交易、均須在兩仙以上、此點影響貧民生活頗大、早日市面所行用銅仙本廳亦擬進行收回改鑄、各舊版銅仙所含銅質成份、本廳曾搜羅十七種之多、送往兵器廠化驗、其中有十一種估九成以上、四種估八成以上、兩種估六成以上、銅質成份不算過低、現對於改鑄銅仙事宜、已告籌備就緒、此點擬定期開工、

收買白銀

至本廳會同省行派員往各縣收買白銀、龍門梅縣東莞順德等縣已先後動程、其他各縣如正陸續派員前往、但因該各縣內各員、多有職務、故人選頗爲困難、現擬由各縣財政局長負責兼理收買各該縣白銀事宜、日間即可分令各該縣照辦、並限定收買日期、禁止人民行用白銀、使各縣人民、持有白銀者、依期前往該縣屬收買白銀臨時辦事處、掉換法幣行用、以期全省實施貨幣管理、早收實效、至何日方可將全省白銀收集完畢、現在尚難逆料、

設承審處

本廳對於走私瞞稅逃餉人員、前設有承審股辦理、現爲力謀清理各積案起見、特擴大組織、改爲承審處、該處新任主任吳讓、日間即可來廳接事、定期下月初旬正式成立、開始辦公、處址仍附設本廳內、又憲兵司令部日前在本市破獲製造偽幣紙機關、因所破獲者爲偽造外幣機關、不是偽造中國紙幣機關、該項獎金須由外國銀行支給、與本廳無關、故憲兵司令部未有會商本廳處置辦法、聞對於獎金一節、該外幣銀行已允支出、至該項人犯將來或送由法院審理云、

上海酒精工業概觀

酒精用途、通常爲醫藥上之消毒劑、與工業界之溶解劑及原料、然其大而重要者、厥爲交通與國防上之代用燃料、汽油代用品、在各國汽油事業爭霸之際、汽油代用品即爲酒精、故各國一方傾全力爲汽油產地之開發、他方則獎勵酒精之代用、蓋酒精原料既多、製法又易、由於汽油燃料、其效能又與汽油相埒、一旦國際戰爭發生、各國將不虞有燃料斷絕之虞、今日吾國在航空及公路發展之際、汽油均仰給於舶來品、則酒精代用汽油、實爲國防及交通上亟應注意之點也、

酒精工業在中國之發展、乃近十數年之事、全國目前所有酒精工廠、僅上海天津廣州與廣西各有數廠、然以其大規模產量及銷路論、則以上海爲主、其他各地所自辦者、要不外爲規模較小、自求供給而已、

上海酒精工業、可從其歷史現況及將來之發展觀之、甲歷史則酒精業在上海、民國二十年以前、上海幾無一家之酒精廠、即當日全國所用者、均仰給於舶來品、民國二十年前有上海美龍香料藥品公司、因製造龍腦(即冰片)需用酒精爲溶劑、乃自備小型蒸餾機、以高粱酒爲原料自製酒精、至民國二十一年秋、有化學專家薛濟明氏與該廠經理廣德壽及日本華僑陳伯藩君、共同發起籌備規模較大之酒精廠、適前工商次長趙晉卿氏亦贊成此種計劃、致爲官商合辦、定官股爲十萬、商股十五萬、組織大綱、在二十二年春經行政院九一次會議通過、並經中央黨部會通過、定名爲中華工業酒精廠、由薛氏總司籌備之責、至二十二年六月、公司成立、商股繳足、但至該年秋、有南洋華僑黃江泉氏、欲辦此種工業、乃以較雄厚之資本、與實業部訂立合同、預定資本爲百萬元、至此、前所籌備之中華工業酒精廠、遂因之無形停頓、薛氏等仍依原定計劃進行、改募商股二十萬元、於二十三年一月成立美龍酒精廠於上海滙山路、由薛氏任總工程師、總設計、自建廠房、同年夏開工出貨、每日出品爲一・〇〇〇—一・五〇〇英加侖、酒精純度爲百分之九六、國產高純度之酒精、實以該廠爲嚆矢、至秋間、有五金商周君、在閘北創設機製酒精廠、資本七萬元、每日出產九三度之酒精三〇〇—四〇〇英加侖、二十四年春有夏光酒精廠成立於虹橋路、資本七萬、每日出品爲二五〇英加侖、此外尚有美商太平洋酒精公司、設於楊樹浦、機械遠東酒精廠、設於亞爾培路、然均規模較小、產量有限、至二十四年六月、黃氏與實業部合作之中國酒精廠、開幕於浦東白蓮涇、開工後共用資本三百五十萬元、以爪哇糖蜜爲原料、每日出品爲六・〇〇〇—七・〇〇〇英加侖、至此、上海酒精工業、已達於全盛時代矣、然以國內消費而言、則每日僅爲二・〇〇〇—四・〇〇〇英加侖、則上海每日近一萬加侖之出品、致形成生產過剩之現象、於是中國酒精廠因資本較厚、乃貶價競爭、酒精市價、遂從英加侖一元七再跌至八角五分、其間雖曾一度聯合商議產銷合作、然亦無結果而散、至二十四年秋、其資本較少者如夏光、中華及外商等廠、均相繼倒閉或停工、僅餘美龍及中國酒精廠、前者因出品較優、在上海工商界、頗有相當歷史及信譽、得以勉力支持、後者雖因經濟力較裕、惟產量過鉅、則常待銷售後又照常開工也、

目前上海酒精之市場、多以本埠及長江流域各省爲主、其用途多耗於軍校醫院及工業界、北方多爲某國外貨、華南則廣州與廣西均有其省立酒精廠、至國內公路雖稱發達、然汽油價值、仍廉於酒精、故多沿用汽油、或改木炭代油耳、至航空發動機、目前尚未滲用酒精、不過且國際風雲緊急、汽油來源斷絕、則酒精消耗量、當有大量增加、故此業前途、尚多光明之望、此吾人可爲言者也、

日本明治維新後

惟一元老西園寺公望

最近、日本以少壯軍人爲主體的空前政變、表面上已經告一段落、當我們每日閱報、觀察這次政變演進的當兒、常見有繼任內閣問題、天皇垂問西園寺公、令作推薦等等文字、然則西園寺究爲何人想爲讀者所樂知也、原來日本的政治組織、每次內閣的更迭、天皇必要諮詢元老、關於繼任人選、即由元老開會議、向天皇奏荐、天皇無不依奏而行、現在諸元老全都死亡、只剩西園寺公望一人了、所以天皇每每垂問於他、

出身貴族家庭

他在嘉永二年(一八四九年)生於日本有名的華族德大寺家、爲公純的第二子、照日本傳嫡不傳庶的慣例、他已失去承襲爵位的權利、然而他很幸運、出世不久、就做了西園寺師季的養子、因以在他四歲時、他的養父師季逝世後、就受封爲五等爵、九歲時欽賜右近衛少將之職、四年後、他開始入宮値差、十四歲他就昇爲右近衛中將了、

他在十九時(一八六七年)就跳上了政治舞台、這時正是日本推行新政的初期、他以不滿二十歲的青年、居然與朝廷大老、同列參議的要職、更力丰藩士參議、昇殿、結果得到通任、並極得岩倉的擁護和明治天皇的信任、受任山陰道和陸北道的鎭撫使及新瀉縣知事等職、至一八六九年、他感到明治維新以後的種種措施、處處都要效到歐美的科學文明、遂毅然離職、先習法語於長崎、以作留學法國的準備、翌年——一八七〇年——逕赴巴黎、

傾心自由主義

他到巴黎後、就從名法學家阿科拉斯學法律、不久、便轉入巴黎大學、政府爲故示優異起見、特賜他一千四百弗一年的津貼、較平常學生多出四百弗、但他不願受此特別待遇、到底只接受千弗、當他留居巴黎的十年中間、普法戰後的法國政變、一幕一幕地映入他的眼簾、這些歷史的教訓、在他的心田、種下了自由主義的種子、造成了異日的一個自由主義者、歸國後、創立東洋自由新聞、並任教於今日明治大學前身的明治法律學校、他在自由新聞創刊號上、發表一篇人類的自由與政治上的自由、對於自由的要義、闡發無遺、此後便常在報上發表負責論文、宣傳民權思想、因此政府對他不滿、很有幾個軍人主張「幹了他」、他的好友岩倉以政府名義下勸告書勸告他離社無效、鋒芒更見顯露、鼓吹尤力、終因皇帝的力量、他才與新聞社脫離關係、後爲參事院院長伊藤所請、任助理參事、

宦海不忘教育

伊藤出洋考察憲法、他也隨行、回國後補升正式參事、明治十七年新勳位制頒布、他以爵位得任駐奧全權公使、二十年改任駐德公使、任滿歸國、歷任上議院副院長、賞勳局總裁、樞密顧問官、一八九四年黃海一戰、他也蹶然而起、奉命出使朝鮮、大揮其外交手腕、返國後、因伊藤的推薦、出任文相、

他十多年的宦海沉浮、並未稍退其提倡教育的決心、這次竟得管理教育的大權、數年渴望、如今堪如願以償了、他上任沒有幾天、便召集一個全國師範學校校長會議、宣佈他的教育方針、一順應世界潮流、灌輸新的思想、一經過一番激烈的攻擊後、他的教育方針才得實現、造成今日日本國民的新智識的基礎、

曾爲政黨領袖

馬關條約簽訂後、外相陸奧因病辭職、便由他兼任、此時日本承大戰之後、創痍未復、外交難關、實不易爲、他鼓起餘勇、和強隣周旋、逆來順受、措置裕如、後因伊藤內閣解體、他便放洋遊歐、歸國後、適第三次伊藤內閣成立、他也第二次出任文相、不久因病復發、辭職休息、政友會之產生、雖發動於伊藤、實他一人之力所成功、伊藤內受山縣、松方之傾軋、被逼離黨、進樞密院供職、便以他繼任政友會總裁、爲政黨的領袖、

明治三十九年、西園寺內閣成立、他的第一使命是療治日本戰後的創痕、第二使命是充裕國家財政、他更頒布鐵道國有的計劃、兩者都得圓滿的完成、結果也得勝利、

功成退居林下

他在內閣時、曾作一次滿洲旅行、獎勵拓殖事業、適時日本亦由二等國昇爲一等國、與歐美列强分庭抗禮、在明治四十四年、他又繼桂太郎而組閣、不久、大正即位、受長閥陰謀、便辭職隱身在政治舞台的幕後、決定着日本政治的動向、但一九一八年他又以七十高齡、出席巴黎和會、得榮升公爵、一至於今日、總觀西園寺公望、從日本孝明天皇到現在、曾歷經孝明、明治、大正、和昭和四朝、年高八十八齡、爲日本現在唯一的元老、雖然時異境遷、政局不斷的變化、他仍然操縱着政治的動態、而爲全部屬目的大人物、

電訊輯要

（廿五日南京電）中常會因案件不多、廿六日不開會、但爲處理部內工作、各常委秘長及各部會負責委員、或開談話會一次、

（又電）政院派員視察地方行政、已訂定辦法、約下月初出發、

（又電）全國稻麥改進所、聘美國海斯博士來華、指導稻麥改進工作、定四月三日抵滬、在華期一年、

（又電）陝省府呈政院以該省各機關公務員、仍按照災荒時期辦法、僅月給維持費、擬請對該省公務員、免搭水災公債、現悉政院令財部核復、

（又電）顏惠慶請假返國、原定月中東歸、現因病擬稍遲數日起程、外電傳日政府內定外次重光繼任駐華大使、記者今向關係方面探悉、日內現尚未向我政府提出徵求同意、大約將俟有出返國就外相後、始可正式提出、

（又電）新輔幣發行後、央行除依法收兌舊輔幣外、並從事調查各地舊幣種類含色折價等、以爲澈底收清之準備、

（廿五日上海電）瑞典探險家斯文勒羅斯博士、廿四日由平抵滬、據談、在平係專門研究北平人問題、在滬留數週赴港、從事東集工作、中瑞學會將請其講述探險經過、

（又電）德遠東經濟考察團定廿六日離滬赴暹羅、

（廿四日青島電）謝剛哲廿四日午歡宴及川、由中日海軍長官作陪、

（廿五日北平電）賈德幹夫婦以即將離平歸國、定廿七日下午六時半、在使館招待中英友人話別、

（又電）冀察綏署廿五日令各縣、自即日起、如遇有共匪案、盜案、及販製烈性毒品案、一律處死刑、又冀察政會廿五日再通令嚴密防共、

（廿五日東京電）許大使呈遞國書日期尚未定、前日滬報所載係因土大使恰於是日呈遞國書而誤傳、

（廿五日倫敦電）英政府所委派之香港馬來蓄婢問題調查團、今日在此開會、該團決四月中旬啓程赴遠東、約八月間返國、

（廿五日倫敦電）路透息、前中國鹽務稽核所會辦佛里克氏、今日在此病卒、

經濟

一月份 粵入超百六十萬元
但較去年同期減少三百餘萬

本省外貨入超數字、恒達千數百萬元之鉅、嗣經當局積極設法挽回漏巵、近數年來、已按年遞減、漸呈樂觀之象、茲據省調查統計局調查本年一月份土洋貨進出口價值、洋貨進口總額爲八百萬四千四百四十九元、（國幣計）土貨出口價值、爲六百卅九萬九千一百四十三元、（國幣計）是月份入超數字爲一百六十萬五千三百〇六元、而去年（廿四年）同月份洋貨進口價值、爲一千一百四十九萬一千八百四十五元、土貨出口價值、爲七百六十三萬四千四百五十三元、以兩年同月份洋貨進口價值比較、則本年一月份已減少入超三百四十八萬七千三百九十六元、但以去年十二月份與本年一月份比較、則一月份洋貨進口價值畧爲增加、其增加原因、蓋由於是月適爲廢曆十二月、土貨出口數少所致、預料將來洋貨入超、可打破百萬之數字云、至去年十一、十二、三個月、本省對外貿易價值關別統計、亦採錄如下、

（洋貨進口）廣州關、九百一十九萬五千四百九十九元、汕頭關、六百六十七萬一千七百五十九元、九龍關、一千六百九十三萬二千三百六十四元、拱北關、一百九十三萬一千三百八五元、江門關、一百一十七萬二千二百五十四元、三水關、三十四萬五千九百八十元、瓊州關、五十九萬五千一百十九元、北海關、三十一萬〇一百九十九元、合計進口貨價值一千七百一十五萬五千四百七十五元、

（土貨出口）廣州關、一千一百二十八萬八千八百六十五元、汕頭關、三百二十一萬二千九百一十五元、九龍關、一百六十三萬九千四百十元、拱北關、五十萬八千四百一十一元、江門關、一百二十五萬九千一百五十二元、三水關、二十三萬四千〇四十九元、瓊州關、六十五萬〇二百四十一元、北海關、九十八萬七千八百四十元、合計出口價值一千九百八十八萬九千七百八十三元、綜合比較、入超達一千七百二十六萬五千六百九十八元、

米價有復漲勢
昨又輸出大批土谷

本市米價、最近又再告高漲、目下華北客幫雖已暫停辦貨、惟昨日復有人辦去北江土穀數千包、其數三十萬斤左右、運往汕頭、以此影響、各客又恐落後、紛紛購進、價又再起、觀現在情形、恐米價當有再漲云、

土洋布疋漲價
近日漲價更速 較去年漲一倍

本市各種土洋布疋、去年因受日布減價傾銷之影响、售價一落千丈、其低跌程度、爲向所罕見、及法幣施行之初、一般布疋商店、均將貨價提高十份之二三、以彌補貨價損失、不料直至近日、外匯日形高漲、各國布疋來途銳減、各種土洋布疋售價、並漲起甚鉅、尤以近旬來、高漲更速、據布疋商人言、現日布疋價格、若與去年比較、實漲起一倍有奇云、

彫刻象牙業
年來日趨衰落 工人多數失業

本市大新街象牙工業、久已聞名世界、外人來卅遊歷、亦必以先遊大新街爲快、因純該處爲藝術手工業薈萃之區、而各項工業中、尤以象牙業爲最值得注意、蓋象牙球一物、世界各國人士用心研究、亦不得製造之方、惟今則不景氣瀰漫全球、各國購買玩具之力薄弱、象牙工業乃一蹶不振、茲將該業近況調査如下、

工人生活 工人之工作、大率分爲四行、即、（一）鋸、將原象牙鋸開爲各種器皿之胚形、（二）車、用脚踏動之旋轉木車、一如車玉情形、將象牙器具車成各種器具、（三）鏟、用鋼鐵鏟成花紋、（四）彫、用刀彫成各種花紋、工人每日所得約一元至二元之間、視乎勤惰而增減、均係論件計值、徒弟有帮助師傅工作一年之義務、最旺時代達四五百人、現在僅得四百人左右、製出器具、交與象牙店販售、工人大多數工作極自由、作工時間多在晚間十一時至二時、其餘多爲游樂時候、其貧苦者則較爲勤力、工作時間無限制、象牙球及細工、多爲一般老師傅所製造、最大者凡二十七層、動輒廢時半載有餘、現失業者達三分之二、多回鄉耕作或轉謀別業、

商業狀況 象牙商業叢聚於大新街、比來社會不景氣、今春閉歇者、有成信永亨大昌俊記等四家、象牙由印度與非運來、每年製就器皿輸出英美等國、每年約值五六十萬元、至去年僅得十餘萬、營業狀況日趨衰落、現存商店計有新聯盛時昌鴻昌利昌誠昌廣福厚昌孔煊記茂昌宏興榮安祺昌盛恒昌聯盛福和等共十五家云、

米貴中之菜市

邇來米價飛漲、同時銅元昂貴、影响人民生活甚鉅、幸近日市上魚菜等物、不受影响、舉動甚微、查魚類價格平均約值二毫五至三毫、猪牛肉價每斤約在五毫餘、鷄鴨常在六毫之間、鵝只值三毫餘、惟菜蔬價值飛漲、蓋因青黃不接之關係、料下月各瓜菜有收穫時、定當大跌云、

藥油原料暢銷

粵省專業製成丸藥油劑之丸散店、爲數甚夥、而各項藥油所需之原料、如薄荷樟腦冬青玉桂等香油、年中消耗之量極大、查此項香油原料、近年多爲滬製國貨、蓋其價廉而質料亦足與舶來品並駕齊驅也、故業售此項藥油原料之生意、頗能圖利、現屆旺月時期、貨物暢銷云、

上海之證券業（續）

三十二、中記、王友梧、三十三、通利、盛良臣、三十四、元一、胡静秋、三十五、大康成、邵景雲、三十六、慶盛、黃靜升、（已故）三十七、裕通、王仲玉、三十八、恒康、陳秦生、三十九、立豐協記、彭雲舫、四十、永豐、周仲華、四十一、大源、朱静槐、四十二、賀信、裘良圭、四十三、元亨承記、朱建君、四十四、億中、賀培元、四十五、胡鶴記、胡鶴穎、四十六、國祥、楊學齊、四十七、明大、鄒雅言、四十八、信大、郝仲膸、四十九、大昌、吳志廉、五十、永盛、姚德馨、五十一、興中、丁志明、五十二、長豐盛、周毓嵩、五十三、同慶、俞萊山、五十四、華豐、吳禮門、五十五、承泰、陳馥棠、五十六、成記、孟鶴年、五十七、福康、張拜言、五十八、積記、孫璧威、五十九、中興、張濟寬、六十、裕康、六十一、牲記、魏旭東、六十二、安裕、孫雅堂、六十三、上海通記、葉碩臣、六十四、裕濟、周鄉畊、六十五、年豐、趙引年、六十六、和興、江滄齋、六十七、乾豐、林翊卿、六十八、明誠、諸慕眞、六十九、愼昌、鄭叔璈、七十、至中、史久緣、七十一、同德、錢伯衡、七十二、同裕、阮公純、七十三、益華、黃伯丞、七十四、梓亭、張去慶、七十五、滙記、傅品圭、七十六、慎大、七十七、福大增記、余文卿、七十八、元大、楊叔鼎、七十九、中華、陸紀中、八十、東記、

（五）小公司之過去與現在 經紀人之概況、已詳列於上、此外附庸於經紀人之小公司組、亦有申述之必要、茲分誌於次、

從事於小公司者、類皆經紀人之代理人輩、熟悉市態、消息靈通、其與客戶交接之手段、有時且勝於經紀人、蓋其範圍較小、自易週全也、故經營者之向小公司投做交易者、三年以來、日甚一日、於是小公司之興起、逢如雨後春筍、蓬蓬勃勃、閏隸屬於華商證券交易所之八十家經紀人中、其附設之小公司、在全盛之時、竟達二百三十八家、降至今日、漸形蕭沉、其資本數字、自五千元至五萬元不等、其經營方法、專接客戶交易、轉向經紀人請求承做、中間酌收佣金二厘或三厘左右、而小公司之規模較巨者、前有義豐、大同、明昌、一豐、巽泰等、但在新貨幣政策施行時、已陸續收歇、今年以來、因受新債影响、營業突清、其仍照常支持者、有晉康、聯豐、中交、恆德、衍康、萃華、四益、大華、恆泰、和順豐、昌大、泰源、華康、華新、瑞興、立豐、大裕、樹德、同益、成興、正昶、恆一、恆利、伯興、永興、同裕、晉德、同亨源、寶興、永興、通裕、聯合、華興、怡泰、五興、元康、源源、恒記、裕豐、天發、公利、恒源、公茂、源康、源濟、德豐、瑞成、新豐、緒豐、華豐、四生、同潤、五豐、義成、達記、恒益、榮昌、同昌、瑞源、永萬達、聚興、永安、怡慎、新生、新康、益成、同源、和康、衍巽、大隆、周迪記、等一百餘家、（未完）

金融簡報

今日早市港紙乘盤加水五〇八八、港單加水五〇八三、期貨加水五〇八八、門市入五〇七、出五一〇、花旗紙加水三五七三、西貢紙加水二〇八二、坡紙加水一六六八、荷蘭紙加水二一三一、呂宋紙加水一三〇一、暹羅紙加水一〇九二、佛郎紙值三〇二四、金磅紙值一五〇九、十足金葉入一三五換、出一三八換、八九金每八元六毫、中央光洋加水四三五元、枚值一五七元三毫、二一金每枚值三申紙加水三八一元、

× × × ×

華北物價指數
南開大學經濟研究所編

（一）華北批發物價指數（民國十五年全年平均等於一〇〇）

指數／時期	民國二十五年 三月五日至三月十一日	二月二十七日至三月四日	二月份	民國二十四年 三月份	全年平均
食物	一一七·六〇	一一五·一四	一一三·三三	九四·七六	九四·四九
布疋及其原料	九六·九二	九五·二〇	九三·四四	八八·三九	八六·九六
金屬	一一三·六八	一一三·九〇	一一一·七一	九九·九〇	九九·〇五
建築材料	一〇九·〇四	一〇八·一二	一〇八·三〇	一〇三·六四	一〇三·六九
燃料	一一四·八八	一一三·七七	一一三·三四	一〇四·三八	一〇四·〇四
雜項	九〇·〇九	八九·六六	九〇·五四	八九·一三	八九·八〇
總指數	一一〇·三三	一〇八·八八	一〇七·一四	九五·八二	九五·四三

（二）天津工人生活費指數

指數／時期	民國二十五年 三月五日至三月十一日	二月廿七日至二月四日	二月份	民國二十四年 三月份	全年平均
食物	一一九·一六	一二一·八七	一一七·二八	九三·八五	九八·四四
服用品	五八·三九	八七·一二	八五·四五	八四·一〇	八二·七九
燃料	一二八·五七	一三六·八五	一三三·八一	一〇一·七五	一〇四·二〇
房租	九七·四七	九七·四七	九七·四七	一〇三·八七	一〇二·八九
總指數	一一四·六九	一一七·七〇	一一四·三〇	九六·〇七	九九·〇二

各色最大贈品卅天 老牌子 認眞買

（止痛）（退熱）（消滯）（去濕）（胃病）（胃痛）（就食）（就得）

十靈丹 家庭良藥

逢人送十靈丹 買顚角十靈油二毫二樽送十靈丹弍打 買顚角十靈油壹元壹打送十靈丹壹瓶

◀發行廉價專益代理家▶ 廣州市太平南路四十四號靈芝藥房

商辦廣東銀行廣州分行 開投產業通告

本行產業奉准由三月二十三日起每日下午二時在西堤大馬路本行內當衆明投但每日應投之產業均挨次分段編列預先佈告粘貼行內除另將產業底價及開投辦法印寄外特再通告如欲投置產業者請即移玉來行取閱辦法競投爲荷

當此電報局職員身患疾病時

其醫師勸服韋廉士醫生紅色補丸

醫生對於藥物苟非深知其價值有效可靠決不輕易自用或介紹與病家有一藥焉醫生自用之幷介紹之於其病家此藥維何即韋廉士醫生紅色補丸是也此丸補血健腦五十年來歷經試驗証其確爲血虧腦衰各症之無上靈藥最近福建龍溪電報局報務員王文瑜君遵其醫囑服用韋廉士醫生紅色補丸而獲滿意之效果 試閱下刊王君來書即可知其獲益情形矣 王君書云「鄙人素患腰痛乏力鎮日肢體頹軟精神困倦叠服各藥均無功效後蒙鄭石泉醫師介紹服用韋廉士醫生紅色補丸腰痛旋愈精神漸强今已恢復本來健康是皆韋廉士醫生紅色補丸之功也」

王文瑜君玉照

韋廉士醫生紅色補丸補血健腦世界馳名統治血虧腦弱體衰神經痛瘋濕痛病後虛弱以及婦女疾病 各藥房皆有出售或向上海江西路四五一號韋廉士醫生藥局函購每瓶一元五角六瓶八元郵力在內

如何吸煙消遣

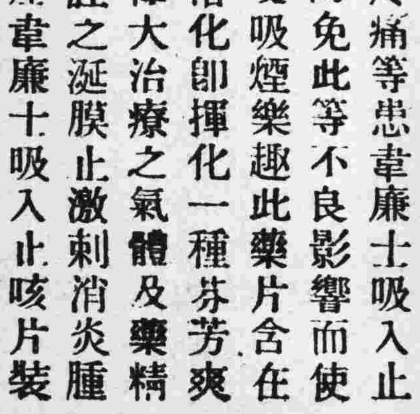

君如以吸煙爲消遣則所吸者不論是水旱煙紙煙或雪茄務宜注意吸入之烟不令引起咽喉口腔等處涎膜乾燥或疼痛等患韋廉士吸入止咳片最能防免此等不良影響而使君真能享受吸煙樂趣此藥片含在口中緩緩溶化即揮化一種芬芳爽適而具有偉大治療之氣體及藥精潤咽喉口腔之涎膜止激刺消炎腫使痛處告痊韋廉士吸入止咳片裝璜小巧極易與煙盒一同置入衣袋吸煙者固以爲便即不吸煙之人苟患咳嗽喉痛氣喘傷風氣管支炎用之亦一樣有益各大藥房均有出售或逕向上海江西路四五一號韋廉士醫生藥局函購每大瓶大洋七角五分小瓶六角郵力免收 1384

有●辦●法●

國難臨頭世界不景農村破產
商業凋零苟復身罹纏綿難治
之病雖具救國之心奈無治病
之術危機四伏禍患當前試問
有何辦法之可言
養陰丸功用廣大具驅逐病魔
之力有轉弱爲强之功用之者
康健日臻進而衛國執干戈以
決勝於戰場退而自衛則持籌
握算決勝於商場國由而強家
賴以富又何患乎其無辦法哉
廣州藥欄街位元堂廣告
國內國外各處均有代理

七．國債

外債。 意大利所負國債中，外債所佔成分並不大，此乃最堪吾人注意的，除戰債外，意大利政府直接負責而尚未還清的，僅有下列二種：一九二五年的摩根七厘借款計八千二百萬美金；及一八六一年的五厘英磅借款，尚欠一百三十萬磅。此外尚有間接負責而尚未清還的外債二種：意大利公用信用社（The Italian Public Utility Credit Institute）七厘公債計一千六百五十萬美金，及意大利信用銀團（The Italian Credit Consortium for Public Works）爲舉辦公共工務所發行的七厘公債，計一千五百萬美金又一百萬英鎊。

意大利所負外債的總數，實際上仍少於上開的數字。因年來意民乘美金及英鎊低折的良機，購回大批在外發行的公債。是故意大利對外債務費爲數並不鉅，且意國對於外債契約的遵守，極有信用。但意國公債在紐約或倫敦市場有時尚不免跌價，這是什麼道理呢？因爲外國對意幣里耳的前途不敢樂觀。爭於用軍於東亞非利加的危險，也是原因之一。

戰債及賠款。 意國對英美二國所欠之戰債，爲數不小；但彼應得之賠款爲數尤大。前者之總額爲三十五萬萬七千二百萬，後者爲四十萬萬五千七百萬美金。自一九三一年胡佛總統宣布暫停付債後（Hoover Moratorium）意大利應得之賠款已無收入，彼應支之美國戰債亦卽停付，且自一九三三年十二月起，與其他各國（芬蘭除外）取一致行動，未再支付美國戰債了。

內債。 是故意大利國債全部幾爲內債。今將意政府所公布的內債數目列下：

意大利內國公債

（單位：百萬里耳）

	一九三〇（六月）	一九三二（六月）	一九三三（六月）	一九三四（六月）	一九三五（一月）
還本無期公債	七一·四〇	七一·七三	七一·二八九	九·八九二	九·八九二
定期還本公債	一三·〇二一	一七·一九〇	一七·〇四	八二·一〇五	八四·〇六六
短期公債	三·六七一	六·六四七	八·九一二	一〇·六二五	一一·〇四六
總計	八八·一〇三	九五·五七二	九七·二一五	一〇三·六三三	一〇五·〇〇四

於此有二點足以注意的：

一，還本無期公債於一九三〇年忽然減少；及定期還本公債在同期內忽然增加；

二，短期公債自一九三〇年以來逐漸增加。

查第一點係一九三四年二月大舉整理公債的結果。是月曾將六百一十萬萬里耳還本無期的五厘公債，轉換爲定期還本的三厘五毫公債。其餘二百一十萬萬里耳定期還本的公債中，一十七萬萬里耳係九年期的國庫券。（這國庫券的半數係一九三四年一月及十一月所發行的）。

第二現象，卽短期公債的增加，其理由有二：一，用於彌補預算的不敷，二，因政府不顧增發紙幣。

轉換及新債。 意大利政府雖宣稱當彼於一九三四年辦理轉換（Couverious）時，反對或拒絕辦理的僅佔千分之二，但在批評法西斯蒂財政方法的人看來，並不這樣簡單。世人當未忘一九二六年的史實。當是時意政府發行二百八十萬萬里耳的「岡梳」（Consols）—卽整理公債—售與持有一年期國庫券者，這種辦法，無異強制借欵。自是以後，意政府只能向政府所屬的機關或社團舉行短期借款而已。

然意大利人民對於長期公債雖不願購買，對於一九三一年至一九三二年度國庫券及一九三三年五六月鐵道電汽化公債則踴躍爭購，此乃明顯的事實而值外人注意的。

今復就一九三四年二月大批轉換公債一事，加以敘述。政府嘗用種種方法以勸誘持有債券者調換新券。其方法不一，大別如下：於一九三四年四月增給花紅（A Bonus of 4½%）四厘半，又凡政府所已轉換的總數達到一十萬萬里耳時，提出一千萬里耳，充作獎品，而於同年十二月以抽簽方法決定得獎者。又規定請求兌取本金的期限爲七日，且非俟一九三七年一月一日後，不得請求兌現。不特如此，凡持有公債票的人，均深知如彼請求兌現，必被密告於黨的高級機關，而有受裁判的可慮。

其他債務。 上文所說意政府所公布的國債數，實不足代表意政府所負債務的總數。依「經濟學者」（The Economist）最近的估計，意國國債總額比意政府所公佈者約多百分之五十。其細目如下：

意國國債總額（單位：百萬里耳）

一．「岡梳」（Consols，卽整理公債）	九·八九二
限期清償公債 Redeemable Debt)	八二·〇九九
短期公債（Floating Debt）	一一·二八五
結共	一〇三·二七六
二．財政部現期債務（Treasury Current Liabilitlis）	七九八
三．意大利銀行放款（Bank of Italy's Credit）	一·七七三
四．摩根借款（Morgan Loan）	九六〇
五．雜項借款	八·三七〇
六．到期未付超過到期未收（Excess of Overdue Payments Over Overdue Revenue）	五·九八七
七．獨立機關債務 Autonomous Authorities debt)	一·一八四
八．延付欵項：現值（Deferred Payments Present Value）	三〇·〇〇〇 或三二·〇〇〇
總計	一五二·三四八 或一五四·三四八

最大而又最難確估的附加債務，爲延付款項的現值。這個「延付」爲意政府自大戰以後，在來源有限狀況之下而能舉辦大規模公共工務的秘訣。因意政府已無力付現，惟有與債權人約明，於十年內，或五十年內按年支付「年金」若干。此法卽在經濟恐慌未發生以前，業已實行。於是債務的積聚殊鉅。試舉事實以明之：當一九二四年三月，這種年金的總額不過六十五萬萬里耳，到了一九三〇年年底，已激增至六百五十四萬萬里耳了。自後所增，雖微而緩，但至一九三三年二月底，意政府允於五十年內支付的年金，共計不下七百四十三萬萬一千五百萬里耳。這種年金，自然不能計入國債本金內，乃代表每年應付的利息及應攤還的本金，卽本利和的總額。這個「本利和」據「經濟學者」的估計，約在三百萬萬至三百二十萬萬里耳之間。

至於「延付」方法應用的擴大，乃一九二二年來公債膨脹的主要原因，茲將「經濟學者」的估計，開列於次：

意國國債總額 （單位：百萬里耳）

年月	一九二二	一九三〇
「延付」欵項現值	三或四	三〇或三二
其他債務	九七或一〇一	一二二，三
合計	一〇〇或一〇五	一五二·三或一五四，三

國有財產每隨國債的膨脹而增加，這是自然的現象。意大利財政大臣於一九三五年五月十八日對議會（The Chamber）的演說，曾特別申明這一點，並謂一九二二年以來，國債增加的數字，卽三百一十二萬萬九千五百萬里耳，與國有事業資金的總數，卽二百九十一萬萬二千六百萬里耳，幾完全相等。但年來物價暴跌，不特增重債務的實際負担，且減低國有財產的價值。且自經濟上言，各種公共工務，是否能生利益，原不甚可靠，卽能生利，爲數亦不大，故不能均認爲有利的投資。

這樣看來，意大利自一九二二年來所增的國債，固不得看作不生息的「呆帳」（Debt weight）但也不能依所投資金的多寡而估定其資產的價值。且各國舉辦公共工務及津貼私營實業，每每非基於經濟上理由，這個是吾人討論國債時所應當注意的。

民國廿四年十一月於美京華盛頓

註：本文係根據 The Royal Institute of International affairs, "The Economic and Financial Position of Italy"第三章編譯而成。

統一公債論

賴國高

I，前言

開宗明義，作者要特別聲明：我寫這篇文字，爲的並不是批評國民政府發行利率劃一的統一公債和復興公債之得失及其用意；卻是想介紹歐西各國關於統一公債的事實和理論，藉以引起人們對於公共財政的研究興趣而已。

II，先例

統合多數公債，成爲一種公債的辦法，并非創議於我國，也不是始行於現在；他是遠在十八世紀時，曾經英法兩國採納，而到目下，他們却又屏黜不用了。

（1）英國

在英國，西歷一七四九年，Pelham氏實施公債之換債（Conversion），將總額達五千七百萬鎊的債本，照下列的辦法轉換：至一七五〇年十二月二十五日止，利率仍舊四釐；至一七五七年十二月二十五日止，利率爲三釐半；嗣後則改做三釐。一七九三年，對法交戰，Pitt氏以帑藏空虛，便迭發三釐公債，直至一八一五年，拿破崙敗竄聖海倫島才止。其後，一八四七年愛爾蘭公債，一八四一年財政恐慌的救濟公債，一八五五年，一八五六年間，克里米戰爭，和一八九九至一九〇三年的南非洲脫蘭斯瓦爾戰爭時，英政府都曾發行公債，利率也通通都是三釐的。

一九一四年八月二日，世界大戰爆發，經常而安定的政治，經濟和財政，都給他傾覆推倒，這樣一來，英政府之發出公債，便再沒存有Pitt氏統一利率的念頭了。我們試檢閱英倫戰時財政史，便知債率之龐雜錯亂，例如：一九二五—二八年第一部戰債（1st War Loan 1925–1928），利率三釐半；第一期國民戰債券（National War Bonds, 1st series），五釐；一九二二十年國庫券（Exchequer Bonds 1920），六釐；一九二二年國庫券五釐……諸如此類，可爲左證。

（未完）

紀念七十二烈士之偉大犧牲精神—特別廉售半價—請讀

廣州三月二十九革命史 革命紀念會編 定價八角半

辛亥三月廿九廣州黨人圍攻兩廣督署之役（卽黃花崗七十二烈士之役），其轟轟烈烈之概，激動全國人心促進革命者，實爲至大。本書以黃克強胡漢民先生海外報告書爲底本，而參以數年來搜集所得之材料，詳愼編輯而成。並附有影印有關係文件及烈士遺像數十幅。

血花集（革命文庫之四） 定價二角五分

此編搜集吳樾，徐錫麟，熊成基，方聲洞，林覺民，鍾明光諸烈士遺墨而成，篇首有諸烈士遺像，篇末有諸烈士事畧，中有黃克強先生一書幅對於現代黨國要人，有極精確之批評，尤爲名貴。

民智書局

春季大廉價

會文堂新記書局

展限兩星期 三月廿一起 四月四日止

朱寶賢著 吳經熊校勘

英文 中華民國民法論 總則編

Commentaries on the Chinese Civil Code

精裝一巨冊 實價大洋六元 特價九折

法學書……照定價減售毫洋六折

本版書……照標明實價再打八折

經售全國各大書局百數十家出版書籍 同時舉行……由一折起至九折

國民政府 新印花稅法及疑問解答 每冊毫洋一角五分

亞東圖書館 各類文藝新書……特價五五折 攷証標點舊小說……特價四五折

永漢北路電話一五〇七六

師生必攜 各科表解叢書

1936年本局對於學友們的新貢獻！

本局爲謀中學教師暨學生教學各科學術之便利起見特禮聘數十位各科專家根據課程標準新編各科表解一書計有『公民表解』等十六種內容提綱挈要眉目清楚易於複習便於記憶並不落教科書的窠臼 本書取材純係依據最近高初中學採用之本其中詳畧之處取舍煞費斟酌要不外以簡馭繁取精用宏本書足供中學校採作教本而於教師臨時應付教材可以一翻卽得尤爲便捷學生研究各科爲節省腦力與時間計更不可不有是書以備參攷蓋本書明瞭簡要一覽無遺實爲各科學術之索引而學友們欲解決考試時之困難更非人手一編不可也

（內容一班）

公民表解 國學表解 本國史表解 世界史表解 本國地理表解 世界地理表解 化學表解 物理學表解

植物學表解 動物學表解 衛生學表解 算術表解 代數表解 幾何表解 平面三角表解 英文表解

平裝四巨冊 特價大洋兩元 減售大洋壹元五角

廣州環球書局發售

中華書局新出版

中華百科叢書

圖書館學要旨	劉國鈞編	六角
新聞學概要	黃天鵬編	四角半
統計學綱要	劉鴻萬編	六角
哲學通論	范壽康編	六角半
現代哲學思潮綱要	瞿菊農編	七角
近世西洋哲學史綱要	張東蓀 姚璋編	六角半
中國哲學史綱要	蔣維喬 楊大膺編	三冊 各七角
羣衆心理學	高覺敷編	六角
倫理學綱要	張東蓀編	六角（卽出）
佛學綱要	蔣維喬編	七角
教育科學綱要	羅廷光編	四角半
現代教育原理	錢亦石編	四角半
怎樣做教師	俞子夷編	七角
初等教育概論	吳研因 吳增芥編	六角
民衆教育綱要	趙步霞編	六角
鄉村教育綱要	楊效春編	六角
社會科學通論	常乃悳編	五角
社會主義史綱	劉炳藜編	六角
政治學綱要	楊幼炯編	五角半
華僑概觀	劉士木 徐之圭編	六角
中國外交史綱要	任啓珊編	八角
法學綱要	吳學義編	六角
國際法綱要	王志中編	六角
現代中國經濟思想	李權時編	六角
世界產業革命史	周伯棣 魯君明編	六角
經營經濟學綱要	何孝怡編	六角
經濟政策	王漁村編	六角（卽出）
財政學綱要	錢亦石編	五角
社會學綱要	劉天予編	六角
社會進化史	劉炳藜編	五角半
社會問題與社會政策	周憲文編	五角
近代藝術綱要	豐子愷編	八角半
中國美術史	鄭昶編	六角
音樂概論	朱穌典編	六角
中國音樂史	王光祈編	二冊 一元二角
近代科學發明概觀	華汝成編	一元一角
氣象學綱要	楊鍾健編	六角
海洋學綱要	費鴻年編	八角
物理學綱要	陳潤泉編	二冊 各七角
化學綱要	陳潤泉編	七角
進化論初步	陳兼善編	六角
微生物學綱要	華阜熙編	二冊 上冊九角 下冊五角半
植物學綱要	華汝成編	一元二角
動物學綱要	費鴻年編	一元
生理學綱要	費鴻年編	七角
無線電初步	俞子夷編	七角
釀酵工業	陳駒聲編	七角
航空概要	陶叔淵編	六角
語言學概論	張世祿編	八角
文藝批評論	梁實秋編	五角
演說學概要	余楠秋編	四角半
詞曲研究	盧冀野編	七角
史學概論	胡哲敷編	七角
中西交通史	向達編	七角
世界人生地理	葛綏成編	二冊 各五角半
太平天國史	吳繩海編	六角
辛亥革命史	左舜生編	六角
英國史	余子澗編	六角
意大利史	吳繩海編	七角
俄國史	婁壯行編	六角
土耳其史	趙鍼元編	七角
朝鮮和臺灣	葛綏成編	五角半

（內66）

政治經濟週刊

第二十五期目錄　廿五年三月廿六日

意亞戰事暴發前意大利經濟及財政概況(續完)……林霖

統一公債論……賴國高

梁明致主編

一、本刊每星期四日出版。

二、本刊通訊處：民國日報編輯部。（須書明梁明致先生收）

三、本刊除特約稿件外，歡迎各方投稿，登載後，稿費從優。

四、來稿須繕寫清楚，登載與否，概不退還。

五、來稿每篇以八千字以下者爲佳。

意亞戰事暴發前
意大利經濟及財政概況(續完)

林霖

觀上表，可知道一九二二——三三年度的預算，若以里耳計，實爲一九二四——二五年度以來最小的，但換成「實際」價値後，他的指數要比一九二三——二七年度的平均指數高出百分之二十。

自一九三〇——三一年度以來，收入里耳和指數，均漸次減少。這是自然的現象。因爲年來貿易銳減，而里耳價値太昂，以致租稅和關稅特別提高，都無濟於事，或者反爲有害。這點莫索里尼未嘗不知道。他於一九三四年五月二十六日的演說，曾這樣說過：『我是第一個人宣佈見在租稅的重壓是已達到極度了。納稅的意大利國民的喘息，必使安靜，在可能範圍內，並須把他的負担減輕。』

歲出　意大利的歲出，並不因歲入的日減而節減，年來反有增加，如一九三三年至一九三四年度內支出爲二百四十萬萬里耳，比較上年度的二百一十八萬萬里耳增加二十二萬萬。但這項增加大半爲一九三四年二月間整理公債的結果。（詳下文）

又就上表之指數觀之，年來支出，實有增無減。至其用途，可於下表見之。表中最後一行，爲一九三〇年至一九三三年度各項支出，換成戰前里耳後，與一九二二年至一九二七年度比較增加的百分率。

歲出表(單位：百萬里耳)

	一九二三—一九二七	一九二七—一九二八	一九二八—一九二九	一九二九—一九三〇	一九三〇—一九三一	一九三一—一九三二	一九三二—一九三三	比一九二三—一九二七年度增加之百分率
公債利息	四·二七九	四·六七四	四·四四九	四·五一四	四·六〇三	四·七八一	五·一九三	二四
戰務費(恤金)	二·九五四	一·四五四	一·四〇七	一·三四五	一·三七九	一·二九〇	一·二八九	—
鐵道津貼費	一〇一	—	—	—	—	一九八	六〇三	—
一般公務費	三六六	四七〇	三八三	三九五	四一〇	一·五二四	七一〇	一四七
財務費	一·七九六	一·九八六	一·八三八	一·八三四	二·一九二	一·八九六	一·七九八	八〇
司法費	四四四	四八三	四九五	五二一	五〇八	五〇三	五一一	四六
國防費	三·六八一	四·二一二	四·二八九	四·三七六	五·〇一三	四·八九〇	四·八八二	六九
新築公路費	三三八	一七五	二九〇	三三五	三〇〇	六四一	三三九	—
公共工務費	一·四一九	一·九〇四	一·八三二	二·一六六	二·二三九	三·一四二	一·八七一	六九
經濟建設費	五九七	六五二	六五八	七四二	七九七	九三六	一·一〇一	一五二
教育費	一·三二一	一·三九五	一·三九四	一·四四一	一·四九五	一·五九七	一·七六〇	七〇
殖民費	四六九	六三八	四九四	五二六	四九〇	四四一	四六四	—
社會公益及賑濟費	一四一	一四五	一六六	一六七	一六三	一六七	一八二	六六
教堂祈禱費	七三	九一	八二五	二一六	二〇七	八二	七六	四〇
駐外使領費	一一六	一七三	一八二	一七七	二四〇	一九六	一〇六	一三三
警政費	八六九	一·〇三一	一·〇〇九	一·〇七三	一·〇六〇	九九八	九九七	四六
總結	一八·八八四	一九·四八一	一九·七二一	一九·八二七	二一·〇四九	二三·二八二	二一·八二九	四七

就上表加以分析，可知支出增加的主要原因有四：

一、津貼費及公共工務費的膨脹；

二、特別財務費的支出；

三、地方政府財政的補助；

四、軍務費的增加。

以上所述四個原因，可簡單說明如次：

一、關於津貼私人實業及舉辦公共工務二項政策，前文已有提及。施行此項政策所需經費，大半係籍「年金債劵」(the issue of aunuities)的收入，一部份仍由國庫支撥。一九三二年至一九三三年度「一般公務費」(General services)的激增，係因對「清算所」(the Liguidation Institute)放款八萬萬里耳，爲轉借或撥給與實業遭遇困難者之用。鐵道補助費一項，在一九三〇年至一九三一年度的數目爲零，但至一九三二年至一九三三年度，陡行增多，達於六萬萬二百萬里耳，驟觀之，似覺可怪，其實不然。蓋此筆經費，有一部份列於一九三〇年至一九三一年度「戰務費」之下，（如是年度曾從「戰務費」目下，撥出三千四百萬里耳爲改組「書班鐵道」(Sudbahn Railway)之用。）另一部份則包括於「經濟建設費」目下。尚有一部份海運業津貼金及開發農田經費，係併入于「經濟建設費」一目，可於下表見之：

經濟建設費細目　(單位：百萬里耳)

(Economic Development)

	一九二〇—一九二一	一九三一—一九三二	一九三二—一九三三	一九三三—一九三四	一九三四—一九三五
海運津貼	二五〇	二七九	二六三	二六二	二六五
鐵道津貼	一二五	一四八	一六一	一八〇	一八三
農業建設及補助	七六	一二九	一八五	二九三	三四五
航空及空運建設	六五	七八	七八	七四	七四
商業海運之補助	〇	三五	八四	三二	二七

(Grants to Mercantile marine)

此外尚有一點須加以解釋的。查一九三一年至一九三二年度公共工務費，較上年度，增加九萬萬里耳，而次年度，忽大爲減少。次年度卽一九三二年至一九三三年度的減少，乃表面文章，實際不然。這因爲預算制度上的習慣不同。意大利的制度，與其他大陸國的預算制度相類似，預算表中所列，並非該年度的實際支出，而係議會所核准的數目。此種慣例，由來已久。卽公共工務費一項，自一九二五年至一九三四年九年中，每年的實際支出，其中百分之四十五，乃係上一年度所核准的，又如一九三一年至一九三二年度所核准的特別預算鉅數，其中一大部份，係於一九三二年至一九三四年間，方才實際支出。（一九三二年至一九三四年度的實際支出爲一十六萬萬里耳，此可與一九二一年至一九三二年度實際支出的數字，一十四萬萬四千萬里耳，互相比較。）

雖所核准的經費（卽預造預算數目及補充數目）與每年實際支出甚少關係，但觀此數目亦可知其政策趨向的一般。比如一九三五年至一九三六年度公共工務費的初期預算爲一九二五年至一九二六年度以來之最小者，據其財政大臣言，此項工務有徐徐進行的必要，卽此一端，可概其餘。

二、國債的整理，往往增加債務的總數，但其數雖大，不復增加了。一九三〇年至一九三一年度的預算，在「財務費」項下，增加三萬萬五千八百萬里耳，其中國庫公債的發行估二萬萬一千七百萬里耳，其餘爲分期淸償內債之用。一九三四年二月曾將五厘不兌國債，換爲三厘五毫的可兌公債。此舉消耗公帑在三十萬萬里耳以上，而爲一九三三年至一九三四年度支出總數增加的註解。

三、地方財政困難，必須支出的經費，逐漸轉移於中央肩上，此卽爲一九二九年以來總支出增加二十四萬萬五千萬里耳的原因。此種「轉嫁」(Shifting)在一九三〇年至一九三一年度爲三萬萬五千萬里耳，一九三一年至一九三二年度爲七萬萬里耳。這七萬萬里耳，有一部份爲教育經費，及一般公務費之用。其中一萬萬五千萬則用於補償地方財政的虧欠。

四、國防經費，在一九三〇年至一九三一年度已有顯著的增加。是年度的數目爲六萬萬三千七百萬里耳。國防經費，因對亞比西尼亞用軍而增加，乃自然的事。今年五月十八日財政大臣曾宣布對東菲的遠征已用去六萬萬二千萬里耳。

入不敷出，收入減少而支出增加的唯一結果，爲收支不平衡，入不敷出。一九三〇年至一九三一年度不敷六萬萬七千九百萬；一九三一年至一九三二年度，三十九萬萬五千八百萬，一九三二年至一九三三年度，三十六萬萬二千二百萬；一九三三年至一九三四年度，爲六十八萬萬二千八萬里耳。這四年中，總計入不敷出爲一百四十四萬零九百萬。國債增加百分之十六又五。截至今年一月三十一日止，意國國債復增加二十三萬萬八千二百萬里耳。且以上所述，並不包括在經濟恐慌期內所發行的「年金劵」。

但吾人有不當忽視的，卽此種超於收入的支出，並非全無報償。蓋其中有一大部分的支出，不特必要，且將來尚能生利。

預約特價書

本月底截止

書名	册數	定價	預約價或特價	國內郵費
英漢對照名家小說選第二集	二十册 已出十五册 本月內出齊	十元	預約五元	七角
英文中國年鑑創刊號	一册	三十元	特價二十元	二角三分
法律大辭書	三册	七元	特價四元五角	四角六分
中外條約彙編	一册	一元八角	特價一元	一角五分半
標準語大辭典	一册	一元八角	特價一元	一角五分半
生理解剖圖	十幅	五元	特價四元 裱工加實洋六元	單幅一角　裱費三角

商務印書館謹啓

B26

商務印書館印行

星期標準書一覽

特價期內對折發售

書名	定價	著譯者	選定人	半價起迄日期
公民教育	一元四角	Merriam著 黃嘉德譯	陳鶴琴	[illegible]
工業組織與管理	一元	王撫洲著	鍾偉成	[illegible]
兩年軍事常識	一元四角	王錫綸編	張治中	三月十七日起 四月十六日止
現代經濟思想	一元二角	Homen著 于樹生譯	唐慶增	三月十七日起 四月十六日止
服務與修養	一元一角五分	趙宗預著	何淸儒	三月十二日起 四月十一日止

商務印書館

特設廉價部（文具 書籍）

(辦法) 書籍照定價減售一折至五折文具三折至八折逐期更換以門市現欵購買爲限

(日期) 由三月一日起至三十一日止

特選四部叢刊單行本一百種對折發售

三民主義月刊

第七卷第三期 三月號

二十五年三月十五日出版

目錄

社評

調整聲中更換大使

摧殘學生運動的意義

日本空前政變

世界的低氣壓

論著

民族主義與自力更生……胡漢民

大亞細亞主義與抗日……胡漢民

和與戰……徐天一

財政上的供狀……斯璜

今日中國經濟的出路……廖啓錕

從中英會勘滇緬界說到英帝國主義侵略政策……雲庇的　秋狹

英美蘇，相互間之國際形勢……詹天佐

軍縮破裂之後……沈雪崖

時事紀述

苟延殘喘之公債政策

冀察僞區實際化與綏遠的危急

中日更換大使與調整會議

政府與軍警重壓下的學生愛國運動

東京政變

日俄大戰爆發之前夕

倫敦海會殘局難進展

意阿戰爭與禁油運動

專載

西南執行部西南政委會爲中日調整會議致南京中央黨部國民政府之有電

胡漢民招待與中會同盟會老同志及各團體代表時之演講詞

胡漢民對國事之談話

定價：每月一册零售大洋二角　半年六册大洋一元　每年十二册大洋二元

郵費：國外每期二角　國內每期二分半　香港澳門每期八分　本埠每期一分

社址：廣州越華路一二九號

總代售處：廣州民智書局

代售處：全國各大書店

天

財政部稅務署通告

大東書局發售

印花稅法施行例案輯覽

查印花稅法及施行細則公布施行以後各地商民請求解答疑義案件紛至沓來均經財政部逐一批答並由本署分類編輯分期刊印定名爲印花稅法施行例案輯覽其第一集業已出版分送各機關備查並分發各商會轉知商民一體遵照在案茲爲便利商民購備參攷起見特准原承印之上海大東書局照版添印酌收工費出售以期普及各地商民如需備閱可逕向上海四馬路大東書局總店或各地分店購買可也特此通告

中華民國二十五年二月　日

每册實價毫洋壹角七分

合購一百册以上得九折優待

外埠寄費另加

廣州財政廳前　大東書局

龔啓昌編　蔣息岑校

兒童生活紀

◘爲紀錄兒童生活歷程用◘

精裝燙金一册實價二元（郵費一角五分半）

大東書局出版

兒童的生長程序，在生活界中是最有趣味而最覺奇異的一種；應當用科學方法，將其成長經過，作精密的觀察的記載，纔能明瞭他缺陷的所在，而謀適當的矯治。本書可記載兒童自生至六歲的詳情，可以與標準比較，以推測兒童的智愚，可以前後自相對照，以觀察進步的程度，故此種紀錄，非特有助撫養，亦爲父母撫育子女最有價値的紀念品，異日兒童成長，偶一翻閱，必將感覺無限興趣，而驚歎父母用力之勤也。

大東書局

教育

公立學校 教職員將實施軍訓
第二期軍訓開始即須加入 根據法令解釋公立校教職員亦屬公務員

廣東省會黨政機關人員軍訓主任辦公廳、擬延長每次軍訓時間、縮短軍訓畢業期限一案、經呈奉西南政務委員會核准、準備提前於本年雙十節舉行畢業、消息業見報載、至第二期軍訓、將來如何進行、實爲各方人士所注意、茲查將來第二期軍訓、除將各黨政機關新任職員編入隊伍外、現任各公立學校教職員、亦須一律加入軍訓、因本軍訓規例極嚴、無論對于何事、均係遵照法令而行、現在根據西南政務委員會及大理院司法部等機關解釋法令、已確定公立學校教職員亦爲公務人員之一、故第二期軍訓此項公務人員亦當加入訓練云、至其他各民衆團體及自由職業界則因其不屬公務員範圍、故對于軍訓一事、未有限定云、

教廳通令 徵集兒童畫
送全國兒童畫展會陳列

教育廳昨（廿五）日發出訓令云、案據全國兒童年實施委員會呈稱、查本會爲提倡兒童繪畫、幷啓發其藝術興趣起見、定于本年六月間、在上海舉行全國兒童繪畫展覽會、按照該會辦法大綱之規定、關於展覽品之徵集、應由本會呈請鈞部令飭各省市教育廳局轉飭所屬各小學選取作品、此項徵集出品細則及要點、業經訂定、理合檢奉全國兒童繪畫展覽會、徵集出品細則及徵品要點各一份、呈請鈞部核、仰祈通飭全國教育廳局轉飭各公私立小學及幼稚園、依照規定辦法、如期選送出品、遞送各該所屬省市區主管教育行政機關、整理審查、造具清册後、彙送上海全國兒童繪畫展覽會、以便陳列展覽、實爲公便、等情、據此、合行檢發全國兒童繪畫展覽會、徵集出品細則及徵品要點各一份、令仰轉飭所屬公私立各小學、及幼稚園、依照規定辦法、如期選送出品、由該廳加以整理造具清册、彙送上海全國兒童繪畫展覽會辦理、此令等因、計發全國兒童繪畫展覽會徵集出品細則、及徵品要點各一份、奉此自應遵照、除分令外、合行抄發原件、令仰該縣校遵照轉飭所屬公私立各小學及幼稚園依照、規定辦法、于四月底以前選選出品、以便轉寄、此令、

桂省灌輸兒童 軍事上常識
兒童節舉行三炸比賽 優勝者前三名給獎品

南寧訊、廣西普及國民基礎教育研究院以兒童節將屆、且本年係兒童年、尤應舉行盛大之紀念會、及各種活動、以期引起大衆對于兒童教育之注意、特派員設計分頭進行籌備、除全省各縣市鎮鄉村舉行紀念外、並規定全省各鄉村舉行兒童玩具展覽嬰孩健康比賽、團體操、游藝表演、及南寧市小先生及教育團聯合會等活動、查游技比賽項目中、尤以拋炸彈、炸堡壘、炸戰壕、三項比賽爲特色、不特給兒童有游戲之技能、且訓練兒童以自衛戰爭之常識、各項比賽之前列三名、優勝者、均給予獎品、以示鼓勵、又廣西省黨部爲檢閱南寧全市嬰兒之強弱、以便謀補救之方針、特定於兒童節強制全市兩歲以內之嬰孩及兩歲以上八歲以下之兒童、一律參加健康比賽、業經函請省會公安局分組造册按戶勸導強制執行云、

市轄中等校 軍訓與軍護情形
受訓生最近之統計 下月舉行平時試驗

市轄中等學校男生軍訓女生軍護、本學期自繼續訓練以來、現已匝月、查市立一中受軍訓男生有二八九人、市三中受軍訓男生有七一人、市二職受軍訓男生有一二六人、市美受軍訓男生一三七人、合共六百二十四人、又查市校軍護學生、市二中受軍護女生有二〇七八、市一職受軍護女生有一一三八、市美受軍護女生八〇人、合共四百人、現各校均定于四月十三日起、一律舉行軍訓一二年級及軍護一年級平時試驗、藉以檢閱成績、

童軍整委會製發 童軍團服務證書
將來贈與服務紀念證

省童子軍整委會爲攷查各童子軍團服務之紀錄、與鼓舞童子軍服務之興趣起見、特製就廣州市童子軍團服務證書一種、以備頒給各參加服務童子軍團紀念之用、聞該證書中繪十六方格編定次序、凡各童子軍團經該會派出服務、幷于事後寄到服務經過報告表、經該會查明屬實者、即由該會贈與服務紀念證一枚、俾按格將所得服務紀念證粘貼其上、設能一本服務精神、不錯過給與之機會、則是項紀念證書上各方格、不難粘滿各色不同之紀念證、蔚成大觀、查此次各團參加環市跑服務殊爲盡力、該會經製就環市跑服務紀念證乙枚、粘于服務證書上、一併于日內備函分發各團云、

教局增設短期校
四校地址擇定 校長亦經委出

市教育局爲推行義務教育、經辦有市立短期小學三間、最近又設第四、五、六、七等四間短期小學、查第四校係就市立第八十八小學原日南邊村校址改設外、其餘經覓得本市黃沙、東華路、及河南龍溪等處爲校址、並已委出梁逢江、賴鴻圖、沈鴻慈、郭汝錕等爲校長、短期內可招生開課

市內各中學 第一段小考完竣
清明假舉行春季旅行

市內各中等學校、本學期第一段小攷、業已先後舉行、各科隨堂試驗、至本星期六止、小攷已告一段落、查下星期六起、爲清明例假、一連三天、各校擬乘此休課期間、舉行春季修學旅行、以廣見聞、

德國學會 促選送留德學生
申請津貼日期 四月一日截止

中山大學昨日發出布告云、現准德國駐廣州總領事官阿登伯民國廿五年三月廿九日函開、前以伯林（的崙伯路）（譯音）學會對于外國人士之欲來德國留學者、本年仍有發給津貼辦法、於本年一月二日函達貴校長查照在案、查申請津貼日期、限至本年四月一日截止、用特函請貴校長通知貴校講師學生、如有意應選者、可速繕具申請書、送至本署、茲將該會發給津貼簡章隨函送達、該會對於選給津貼者首重哲學、方言、法政、經濟、社會等科學之專門人材、其醫學、博物學及工程學人材、亦可申請發給津貼、惟比諸第一種人材希望似較少也、等由、附送會發給津貼簡章一份、准此、合將原簡章佈告於後、希本校員生一體知照云、

市小教職聯會 籌備開會員大會
昨開第一次籌備會議

市小教聯會、爲聯絡會員感情、並磋商發展校務起見、擬于本月卅一日、舉行全體會員大會、曾由理事會推定九人爲籌備委員、查該籌備會已組織成立、于昨日召開第一次籌備會議、出席者九人、行禮如儀後、即討論一切進行事宜、關于大會工作、分爲總務、佈置、交際三部辦理、開會時、各會員須憑出席證出席、是日並討論大會預算云、

南海縣 變通辦理縣義教
訂定聯立民校辦法

南海縣政府、爲變通辦理義教及民教起見、特訂定辦法、昨分飭各補助學校校長遵辦、茲錄其原文如下、本縣爲推行民衆教育、及短期義教、前經通飭各該校、限本年三月以前、各校附設民衆學校、或短期義教一班有案、茲查各校地點、間有不甚適中、或教員過少、未易分配、茲爲補救上課缺點、俾易推行起見、特製就變通辦法四條、列舉于後、仰各校長即便遵照辦理具報、毋違、此令、變通辦法、（一）凡受本府補助經費之各級學校、（除各中學、）及佛山各補助小學、悉照前令辦理外、如因地方不適中、教師人少、得自行聯合二間或三間補助學校、共同設立民衆學校、或短期義教一班、（二）所共設之班、須附于適中之校、所有功課應由聯立之校教職員共同分任、如不能分担功課、該校應多負所共設之班之經費一份、（但每班每月經費、至多不過廿元）（三）聯設校除有特別事故呈准外、不得中途變更或停辦、（四）所共設之班、除酌收各生保證金或堂費、（每月至多一角）不得征收學習各費、

教育簡訊

□潮陽縣廿四年增加公私立小學共三十所、本年繼續推廣、學校數亦增加三十餘所、

□鶴山縣政府、于廿一日在鶴城縣立簡易民衆教育館、召開第五六七八區教育會議、是日各該區學校校長校董等、出席約百餘人、議決要案多宗、

□市教育局督學陳作樑奉委爲省督學、已呈市教育局請辭去市督學職、教育局經予照准、遺職已由局薦呈市政府核委雷起如接充、

廣東省立民教館概況（卅三）

（甲）民衆戲劇普通班

民衆戲劇之實施、必先培植民衆戲劇人材、故本所設民衆戲劇普通班、以灌輸民衆普通戲劇之知識、因一般民衆餘閒時間及本所經濟能力之關係、該班僅定每週星期一三五下午七時至十時爲上課時間、四週爲一段、五段爲一學期、兩學期爲一學年、一學年畢業、一學年總授課共三百六十小時、於此短促期間而授以戲劇常識十一科目、課程編訂、甚覺困難、惟有依科目之輕重繁簡而定授課時間之多寡、茲將課程總表及時間列下、

科目	時間	導師
戲劇概論	二十六小時	李錫彭
黨義	二十一小時	張國馨
戲劇史	四十五小時	關存英
戲劇選讀	四十九小時	黃凝霖
舞台裝置	二十六小時	吳琬
表演術	八十七小時	韋碧魂
劇本作法	三十二小時	譚國恥
導演術	八十七小時	雷惠明
化裝術	三十一小時	鍾啓南
文藝研究	十三小時	關存英
音樂常識	四小時	陳洪（義務導師）
活動	四小時	

附註、（活動乃由全體導師參加、開討論會、以聯絡員生感情、討論戲劇、引起學員興趣、）總數十一科授課時間三百六十小時、

（二）民衆戲劇公演

公演民衆戲劇、乃本所重要之工作、惟每上演一次、費用浩大、而本所經費有限、祇能於經濟能力可及之範圍內、盡量公演、茲將歷次公演之劇目、幕數、日期觀衆人數列表於下、

劇目	幕數	次數	日期	觀衆數	備註
怒吼吧、中國、	三	三	民國二十三年九月十七日 九月十八日 九月十九日	一千二百人 一千六百八 一千三百人	爲紀念「九一八」聯合廣州九個民衆及學校業餘劇團公演、藉資擴大宣傳、幷作廣州劇團第一次大聯台
拚命	一	一	民國二十三年十一月十二日	一千四百人	紀念總理誕辰
黃鶯兒	一	一	同日		
戰線內	一	一	同日		
到前線去	一	一	民國廿四年一月十九日	一千三百人	學期結束公演
求婚	一	一	同日		
未完成的傑作	三	一	同日		
屠戶	三	三	五月五日	一千五百人	本館一週年紀念公演
	三		五月十九日	一千六百人	爲參涌民教實驗區公演
	三		六月十五日	一千二百人	本所六月份公演

（三）輔導工作

本所經費與人材有限、若單從一方面工作、成績及影響甚微、故乘各導師之暇、輔導各學校及民衆業餘劇團演劇、茲將其工作表列如下

劇目	幕數	次數	出演團體
娜拉	一	一	南大戲劇研究社
湖上的悲劇	一	一	同上
可憐的裴迦	一	一	同上
可憐的母親	一	一	女青年會劇社
巧遇	一	一	同上
鳴不平	一	一	同上
兒手	一	一	同上
賊	一	一	培正中學未明劇社
月亮上升	一	一	同上

廣州市審查中小學校訓育主任公民教員資格委員會通告

查本會是次舉行審查中小學校訓育主任教員公民教員資格據聲請檢定或登記者計共一百四十一人已審查完竣經舉行筆試及口試完畢除將評定及格人員榜示本會門首外特登報週知其前繳證件隨時携據到會領取可也

計開

准受高級中學訓育主任之檢定及格者五十九名 趙華玲 陳宗垣 李文杞 潘伯偉 高永康 梁裕萱 李經綸 李憲周 李少璧 陳頌榮 陳翔鳳 梁祖譽 陳茝蓀 陳炳霖 黃煥新 黃禮恕 黃展廷 梁偉健 湛宗璐 張錫鏞 羅仰天 羅克猷 梁淑媛 吳伯端 吳炳華 馮陶 馮寶麟 劉毅勛 朱熙 蘇聘士 盧崇善 胡啓 林覺 葉明韜 鄧振鎏 曹筱珮 阮怡然 林蔭溥 呂敬事 丁力仁 楊振棠 江清白 葉天一 莫培遠 布世霖 洗格愉 湯壽頤 邢仕材 溫德杰 蕭耀強 柳榮春 陸天醒 陳元璋 劉憲輝 劉萬新 呂化松（即呂鎔） 林範二 黃偉才 孔若灌

准受高級中學公民教員之檢定及格者十一名 陳啓鈺 沈伯屏 簡柱 鄧喬松 陳妙英 王炳華 葉猛可 趙烈 邵樹聲 鄭衍疇（追繳畢業証書） 陳亞新

准受初級中學訓育主任之檢定及格者八名 潘覺秋 馮家珍 鄧志雄 張紹成 黎醒亞 崔嘉 歐陽騰 詹英倩

准受初級中學公民教員之檢定及格者四名 鍾有浩 柳乃斌 何璟文 戚蓀馨

准受小學訓育主任之檢定及格者九名 李夢ㄙ 招導新 周雄錚 何仲達 許國英 徐少立 黃大鈞 李遇齊 馮杰民

准受小學公民教員之檢定及格者一名 謝少縕 鄭詠頤 周冠粵

准予聲請高中訓育主任之登記者一名 甘鑑溹

准予聲請初中公民教員之登記者二名 梁伯明 區慶彰

准予聲請小學公民教員之登記者七名 李冠英 陳頌冕 何玉麟 黃義 鄭節如 陳漢章 吳寶綸

兒童書局

慶祝兒童節

教師用書 兒童圖書 對折

半個月 三月廿一起 四月四日止

精印兒童節歌 學校函索即寄

廣州兒童書局 永漢北路九十號

東山經售處 啓明商店 同時廉價

廣州 交通銀行

信託部

信託存款

會計獨立 帳目公開

普通信託存款
1 五十元以上即可存入
2 存滿一年七天前通知 隨時可提
3 專款運用保本分紅

特約信託存款
1 五千元以上即可委託運用
2 期限與運用範圍由存戶指定
3 訂定特約單獨運用

行址 太平南路卅一號
電話 一六四三九 一六三六四 一一五四四～
總行 上海漢口路外灘十四號
香港分行 香港雪廠街五號
印有詳章承索即奉

大衆實用辭林

空前第一部 實用大辭典 搜羅名詞十萬條 條條實用

特價預約 只有六天

▲是大衆手頭辭典 ▲是大衆實用辭典

精裝一册 價洋三元 預約一元五角 寄費掛號二角三分

廿五年三月底出書

樣張備索

世界書局

(27)25.2.5.

價雖稍增而滋養更比前爲豐富

壽星公牌煉奶自問世以來其純潔之奶質用者得獲健兒之實效經已有口皆碑到處歡迎本廠本精益求精深造兒童幸福起見故特在原有之滋養外另加以更適合嬰兒之大量「維他命」以固其筋骨長其肌肉康健活潑

然而物料之增加與乎多費手續是以不能不稍加價格以爲彌補爲父母者幸勿因利廉價而購用劣奶而累嬰兒他日精神頹毀疾病頻生也本公司增設之育嬰指導部經已開幕歡迎各界人士攜嬰兒來部檢驗

育嬰指導部分設：

西關 多寶路六十八號電話一三九八二 時間：每日下午一時至五時止

城內 廣衛路九號 時間：上午九時至十二時 下午一時至五時

壽星公煉奶

滋養豐富 奶質純潔 育嬰妙品 世無其匹

壽星公煉奶公司 廣州沙面英界壹壹四號 自動電話壹伍四伍式號

水棲動物的戀愛生活

世界上的動物。凡是有陰陽性的。因爲要達到繁殖種子的目的。都有戀愛的生活。最高等的動物——人是不必說了。飛禽走獸。和其他稀種的陸上動物。也都是我們所知道的。但是水棲的動物——魚類以及很細小的微生虫。素來很少人注意。或者不是人所能看見。所以不曾曉得。但牠們也有陰陽性。故不免有戀愛的生活。而且微生虫的戀愛。更覺得奇妙不測。如今把牠們的情形寫幾種出來。

草履虫的接吻。切一竹片。放入池中。不久的時候。水就發生一種虫類。這虫是非常細小的。非用顯微鏡不能看見。牠的名叫做「草履虫」。體作橢圓形。一邊開口。牠們從水中攝取食物。逐漸長大。分體而增殖。那時兩個草履虫互相靠近。終至密接，密接的時候。都是口對口兒。所以我們倒可以稱他做接吻。

鐘虫的結婚。鐘虫是一種纖毛虫。因爲身體的前面生有一些纖毛。後面生有一柄。形狀像鐘。所以有這名稱，牠們住在水中。就用這柄掛在別種的物件上。鐘虫的結婚。非常奇異。假如兩個鐘虫離得很遠。一個掛着不動。他一個便游泳過去。一直鑽進那掛着不動的鐘虫的腹裏。併合爲一。

便于新婚旅行的蝓虫。虫雄雄的大小。相差最遠的要算蝓虫。這雌虫的身長三十糎，雄的却二粍都不到。比較起來。直像鼠比象。牠們居然也會配成夫婦。你說好笑不好笑呢。再說牠們的住處。雌的棲在海底的沙地。雄的呢。却住在雌的身體裏面。就是牠對方的身體裏面。一個很安樂很合人發笑的地方。所以雄的消化器官也極不完全。雌虫和雄虫的形狀也完全不同。假使后蝓虫也有新婚旅行的風俗。旅費可以減少一半呢。

爲情而死的車虫。動物的雌雄相配。身體大小。大概都差不多。但是水中的虫類。竟有大小懸殊的。金魚在水中。常常取一種水蚤作爲食料。這種水蚤的雌雄。比較起來。雄的比犬。雌的就有馬一般大。至於車虫的雌雄。却像是象比犬一般。不但如此。雌的車虫雖然和雄的吃同樣的食物。而雄的車虫。竟連消化器也沒有。牠和雌的結婚之後。頃刻就死。眞可說牠是捨命殉情呢。(志賓)

社會常識

驚人的統計

現在照一般人來計算。如果他是吸捲菸的話。以每戶吸二十枝。一生中吸五十年。那以一枝香煙七生的長來計。則其人一生所吸的煙。合共有廿五公里五百五十公尺長了。現在全世界人口約二十萬萬之多。打算吸菸的人佔七分之一。則可有三萬萬。依上面每人吸煙的成績來計。則全球人士每年所吸去捲菸的長度爲一五三，三〇〇，〇〇〇，〇〇〇公里。以這驚人的數字。而地球和太陽的距離也不過一五〇〇〇〇〇〇〇〇〇〇公里。比較那可以算出全球七分之一人在一年中所吸烟量的長度可以由地球直達太陽而有餘了。何況全球吸菸的人不止七分之一呢。(企)

暖水壺何以能保溫

注意軟木塞的危險

暖水壺所以能保持熱到很長久的時間。是瓶膽的力量。與裝飾美麗的瓶殼毫無關係。瓶膽爲什麼能够保持冷熱呢。我們先說它的製法就明白了。

先將熔融的玻璃吹成一只雙壁的玻瓶。將內壁塗上水銀。最後抽盡壁間的空氣。那便成了一只瓶膽。

瓶膽的兩壁既成了眞空。對於冷或熱成爲不傳導體。不能發生傳導作用。又因爲內壁塗有水銀。所以冷熱的輻射作用也停止了。所以瓶內的冷熱就得以保持了。

我們使用暖水壺。對以瓶膽。須加意保護。因爲偶然將膽碰損。這瓶就失去保持冷熱的力量了。(壽平)

使用暖水壺的時候。還有一件應當注意的事。就是暖水壺口上的軟木塞。(即水松蕹)軟木塞被水浸的時間過久。就會漸漸的腐爛。我們喝水的時候。若漫不經心。把這腐爛的軟木塊喝下去。是有很大的危險的。因爲軟木是不能消化的東西。喝在腹內。會起盲腸症。確是一件極危險的事。

軟木塞既有如此重大害處。我們用什麼方法來預防呢。却有一個很簡單的方法。就是用一塊新白布把軟木塞包住。就可以放心了。(振德)

戴墨晶眼鏡可免瘧疾

俄國瘧疾研究專家蘇啤露文S.belman發見瘧疾特效藥「金雞納霜」和其他治療瘧疾藥品的溶液中。能吸收紫色光線。經過多年的研究。始知瘧疾和光線有關。於是使患瘧疾者住在暗室裡。瘧疾就停止。體溫也逐漸低降而恢復常態。不論患至若何程度。在室裡經過幾天也會痊愈。由此斷定瘧疾發生的主要原因。雖是病菌在人體內作祟。但沒光線影响。也不能活動。再而研究人體外層。雖有外皮包着。還有眼睛可爲光線侵入唯一的孔道。倘使病人或常人戴上一種能防禦光線的有色眼鏡。就可永遠不發生瘧疾。此方法已證實有相當效果。深爲一般醫藥界所注意。(日輝)

醫事衛生問答

◉問 閉經與蘇癆……原啓瑞

內子今年廿二歲。前生一子。因耗血太多。家貧未有補養。至今已有六個足月。經期尚未復來。但她之身體頗壯。飲食如常。其子產下一星期即死了。未有乳哺。最近三星期她見腰脅作痛。是否閉經積成血塊作痛。有無大碍。有何善法可令她通經止痛。女子生產之後。其惡露瘀血百日後可去清否。過了百日經期未曾來。與女子交合有無蘇癆之病。祈爲示知。

◉答……許修五

醫學上原無蘇癆之病名。而世俗相傳產後百日內房事足以致此者。乃警醒世人不可縱慾之意耳。非眞有此病也。又閉經症多見於貧血或患肺癆症之婦女。尊夫人想因貧血而成斯狀。可即求醫治理之。經血不能積於子宮內過久。脅痛當另有原因在也。

何利田大醫師 ◎花柳皮膚專科◎
專醫花柳 定購白濁白帶針藥 確能盡量剷除頑濁
無論新久頑固白濁膀胱子宮炎症睾丸腫大白濁一二十年者白濁均能快捷醫愈
現已遷惠福東路四十六號

法國巴黎大學醫學博士
巴黎(熱帶病學院全科醫師 神宮大醫院眼科專家 保格醫院婦兒科專家)
羅廣庭醫師
精醫外內科及一切不美觀瘢痣瘤痕崩缺
醫務所在太平南路四十五號樓上 電話一六一四一

●敬送遺精早洩秘方●專治男子遺精早洩陽萎不育百發百中治愈已達數千人皆有來函証明各界欲索此方請向上海霞飛路和合坊七十四號張世德堂函索即寄分文不取 世德堂主人張雲山啓

敬送白濁自療驗方
此方專治新久白濁立服立效歷愈多人均奏神驗斷根不發生有照常印送以救同病患者向上海郵政信箱九五四號裕長盛辦莊索寄

贈券 經售世美金筆久仰各界信仰剪券附洋
美國眞金自來水筆 良心驅使不售欠售
壹元五角當寄奉美國眞14K金華盛頓牌壹枝郵脫牌壹枝金筆頭兩枝美金航空鋼壹只每人每券
◉限六組◉合購六組加贈甲種鉛筆六打郵票通用
◉上海五馬路二一二號 ◉四海書社售

敬送腎腦病古方 ◉並送靈藥醫圖 ◉賜索不取分文
治遺精早洩健忘不孕衰弱失眠補腎腦添精血各界取方函索即寄上海虹口塘山路中國腎腦病院

介紹胃腸病專門醫師潘拙菴
鄙人患胃病數年頻覺胸膈滯噯氣吞酸大便或結或瀉腹中雷鳴不思飲食多服方藥未能痊愈後聞下九路潘拙菴醫師專醫胃腸病經驗最多特往求診詎潘醫師出國考察又纏綿數月頃聞回國急往求醫不出十日其病全消潘醫師誠不愧爲良醫也 惠愛路誠發李光啓

歷任國立大學教授 德國醫學博士 黃慰民
全科醫師專門眼科
本醫所最近設備有優良之德國哈腦太陽燈及電療機各科治療機械方法及特效針藥品均備統治各科病症醫藥各費手術割症一律從廉收費
門診每日上午八時至下午六時診金壹元
(醫務所)一德西路禁烟局隔鄰四六四號電話壹肆陸肆柒

婦科專門女醫師
劉漢貞精醫難孕婦女
婦人一切暗病如宮位不正經口狹窄子內膜炎花柳白帶經多經少經痛產前產後胎前各症
醫所一德西路珠興藥行 電話一六九八六 增設留醫留產

眼耳鼻喉專家張廼棠醫師
△專門▽ 眼科內瞳青光手術 鼻下甲過長手術 中耳膿炎手術 喉門核手術
時間每日及星期日上午八點至十二點止
醫務所十三行故衣街七號二樓 電話一〇三二七 衛生局驗証五四號

久咳易成癆！
多咳則傷肺日久易成癆因癆而致命者不可勝數惟查治癆必愈之藥迄今外國醫藥先進尚無發明現祗專門治咳老醫師「唐拾義發明防癆久咳丸」經驗四十年服後直接有華咳除痰之力間接有保肺防癆之功對於久咳痰多胸痛痰血喉癢氣緊各症萬試萬靈故得社會公認確爲「根本治咳特效藥」 廣州下九路 父子大藥廠
唐拾義哮喘丸
服後立即止喘止痰消除根免發誠唯一治喘良藥也
價目每瓶一元二毫

包皮界說
包皮過長界說，乃龜頭被包之謂，包皮內汚垢積留，身體時失淸潔，而特殊穢臭，痕癢尤令人大感苦痛也。此外引起手淫，遺精早洩，而致神經衰弱，發育不完，甚而至於絕嗣，偶或包皮發炎，潰爛而成壞疽，他如不正當行爲，或浴具不潔，甚易傳染性病，本醫所受良心驅使，剪包皮收港幣十元，爲社會人類謀幸福，幷備煖爐煖房以便諸君重履健美途徑而登壽境也。
醫師余自强 擅長無痛手術
(解除生殖器障碍)醫務處城隍廟右鄰
健美醫所香港旺角上海街六百十四號 手術無痛苦，成績請參觀，費用收十元。

太平南路 許修五大醫師
△主治▽ 外科割症 婦科白帶 神經衰弱 各期花柳 久難受孕 小腸氣痛 皮膚疥癩 小兒各科 留產留醫 睪丸腫痛
本所主任許修五大醫師行世已二十年對於外科割症手術久已名著社會見爲優待學生工人及各界起見凡到診所治療者一律贈送許醫師手著「診餘漫談」壹本是書原價壹元內容豐富靑年男女閱後增廣識見不少到診者祈注意焉
▲診症時間上午九時至五時 治療所西濠口新亞酒店對面 ▲電話壹叁壹〇肆▽

肺病早期診斷治療專家
唐太平醫師 肺病診療所 結核研究所 啓事
本醫師向承父業專醫肺病已十八載爲求集思廣益採長棄短起見特往環球考察經歷歐美諸國(德英法美日與瑞士等)專門研究肺病診療方法及考察各國肺病院之成績曾在德國柏林醫科大學肺科教授埃士拿EISNER專研醫理又在英國布郎頓胸肺病院BR. NPTON實習治肺手術均領證書歸國後增設結核研究所以應檢查細菌及動物試驗幷備新式診療儀器照常應診此啓(診療所)下九甫(研究所)光雅里(時間)診症上午九時至一時X光照肺下午二時以後

▲女醫師王蕙芬專門產婦兒科▼
專醫難孕婦女 經痛不調白多經少宮位不正 久難受孕經帶花柳小兒急驚 嘔吐洩瀉產科胎前產後疾病
診症時間上午八時至下午五時止 外診接生隨請隨到
醫務所大德東路口廿六號

耳喉鼻專科醫師回國
麥嘯臯醫師去歲出國考察將醫務暫托劉醫師代理現已回粵仍在十八甫西路舊址照常應診(電話一四一二五四)

鳴謝腎病中醫袁國榮
弟患遺洩之症多年以致神經衰弱耳鳴耳聾頭暈眼花腦弱善忘潮熱盜汗夜多小便尿後返濁腰刺失眠等症陸續發生最後延袁國榮中醫生診治斷爲腎病按症用藥幸獲痊癒特此鳴謝袁醫生寓廣州市西關寶華路寶慶新中約門牌七號電話一七四零一號通函問症附郵即覆診症時間每日上午八時至下午六時星期日照常應診 逢源中約四十五號張亦卿敬頌

葉培初醫師啓事
培初任東山兩廣浸會醫院院長兼內科主任十餘年對於內科各症經驗不少尤好研究診治胃腸疾病近因醫務太忙特將該院院長及內科主任實職辭去祇任名譽院長全日在大新路(石室後便)本醫務所應診此啓
時間 午前門診 午後出診 急症隨請隨到 X光照胃腸須未進食前 電話壹肆壹伍捌 心肺各部隨時可照

易沃林恒和丸 善治血毒惡癬
舖在廣州市上九甫路五十二 祖館鶴山玉橋鄉 支店 香港大道西一百卅六 閩省廈門

德國柏林大學醫學博士(十三甫馬路式七號)(電話壹六九壹三號)
前任本市國立中山大學花柳皮膚主任教授
馮聲普 △門診壹圓△留醫式圓 各種注射由式圓至陸圓
德國最新癩瘋檢驗法 一切物理化學血清生物檢驗治療均備(星期日照常)

◎法國醫學花柳專科何棣華大醫師 ◎太平南路新亞酒店隔鄰
專門診驗治療花柳淋梅毒皮膚
設備梅毒華士文反應顯微鏡檢驗男女一切花柳白濁硬疳軟疳疔瘡骨痛橫痃芭菓血淋腎囊腫痛皮膚血毒癬疹等症之發生或單發併發新舊患者證象複雜宜即檢驗淸楚合併治療免遺後患 診驗免費，各種針射由二元至五元(衛生局核驗証四十號)(電話一五九六〇)

大同醫院
院址西瓜園 電話一〇五〇〇
花園式私家醫院、房舍一律向東朝南，光線充足，空氣新鮮，設備完美，誠養病治療之絕好場所也！ 院長譚大同

豐寧路西瓜園 何可醫師
法國新法診驗痲瘋專家皮膚花柳專科
設備診驗微菌室隨到隨驗有毒無毒一驗淸楚選用法國戈那勝針射新藥結束各種兒頑白濁婦女白帶
實效調經水 每樽弍元六毫 婦女主治閉經婦科

太平南路卅號里昂大學外科專門 法國巴黎大學花柳皮膚專科
醫師李同仁女醫李達權
運用德法最新透熱電療超紫光人工日光赤光外科一手術電機石英紫外光治療顯微鏡檢驗針射儀能把一切由尋花問柳傳染來的新舊梅毒淋濁赤白帶下：婦女經期不調前後肚痛子宮位置不正以至孕一一經治療當能使患者知近世醫學之長足進步與乎科學之驚人也
心存濟世 不論醫費 自始至終 負責到底

頑難發羊吊癇病 注意
袁國華西醫師專醫腦病發羊吊症拾餘年歷年治愈發羊吊症經驗及參以近世最新學理苦心研究創製「羊吊靈」良藥以應發羊吊癇疾即癲癇症適當治療此藥不寒不燥特別適合吾人體格經衛生局化驗幷無痲醉及其他不適宜身體之物質於發羊吊癇疾有病苦全消之效凡染該頑難癇病者注意焉羊吊靈單料每服拾元雙料式拾元可食拾日每日三次分服袁國華醫師寓廣州太平北路式式壹號狀元坊對面售藥時間上午十點至下午四點星期日照常過時不賣

她幾時有過的呢？簡直沒有，過去的生活只有使她感到窒息得透不過氣來，只有使她感到人生的無限痛苦。然而，現在，這生活不是就要屬於她的了嗎？在一生中，只有這次她才感到出嫁前那花一樣美艷的想像，只有這次她才跳躍着那顆歡欣的心兒。處女時代的一切甜蜜的夢幻，希冀，和那愉快地燃燒着她的心的生活，她現在才嘗受着哩！

為了自己就要離開這永遠痛苦的樊籠，為了那種對於人生感到幸福的熱烈的意欲，她倒有點留戀起這陳家來了。痛苦對於她已經算是終止了，她是懷着怎樣舒暢的心情去擁抱這簇新的生活呀！她覺得眼前的一些苦痛都於她沒有損害，只要那是盡頭，她沒有不可以忍耐的。為了這些，她對家婆特別親近而賢敬起來。

然而，那兇惡的老婦人，卻更加痛恨了，好像一種權威已經喪失，再也不能行使似的感到痛恨，她將阿珍整日地毒罵着，多方地蹂躪。但這在阿珍都覺得完全不要緊，當她想到了快要離開這個權威的時候。

三。

媒人喜沖沖的跑了來，跟阿珍的家婆指手劃腳的說：

「現在總算完了一件事情吧！你的兒子要嫁她，這自然都是極應該的。現在好了，各打各算，你以後也可以揀個得心應手的好媳婦哪！」

老婦人聽了，沒有什麼表情。只有一句話她要趕緊的問：

「男家出多少錢呀！」

「噢！ 這還不是照時價嗎？那男人開口就出一百一十九塊咧！」媒人喜形於色的答着。

老婦人失望得呆了。

「這不成。 我要實收一百七十塊才肯嫁她」。話是結實的。

「嗳，你老人家還要跟我說笑嗎？你的媳婦是二婚親（註二）哩！現在就是十八九歲的姑娘也不過兩百多塊錢。況且，現在那邊也多出了十九塊呢！局裡不是規定二婚親是一百塊的嗎？」做媒的怪委婉地解釋着。

那老婦人聽了，眉頭緊皺起來。她拉了拉媒人的手，細聲細氣的說：

「但我是要實收一百七十的。局裡雖然這樣規定，那有什麼打緊！都不過是官樣文章呀！我告訴你，大家說句老實話，你做媒人為的是賺點零錢，你不可以替她找個要小婆的家門嗎？照時價做小總該有兩百塊吧！」老婦人說了，笑笑地望着媒人。

那做媒的遲疑起來。最後她搖了搖頭說。

「這事情不能做， 她娘家不答應的。」

「那有什麼打緊！管她答應不答應，我已經和她說過了的，收了三包糕子，媳婦就是我的，可由我處置。我說過我只要實收一百七十塊就夠了，其餘的多少由你拿去。」

做媒的笑起來了，並且還點了點頭。

第二天媒人叫來了一個攝影師，替阿珍照了一張相，說是要繳到局裡去的，那裡管理婚嫁的先生要有個証據卷記。

過了幾天。

在一個早晨，做媒的滿面笑容地跑來了，她告訴老婦人說已在八仙鎮講定了一個家門，那男人是個老爺，家裡很有錢，自然是娶她做小的。出了二百零一塊花邊。

老婦人聽了，一隻手搭在媒人的肩上，十分關懷地說：

「實在說來，她嫁給那個莊稼人有什麼用場？做人的小婆有什麼不好！」

兩個人不禁會意地笑了起來。

又過了一天，媒人送來了一個紅布包。那裡面是躺着一百七十塊雪亮的大洋。

可是，阿珍卻還被蒙在鼓裡。這事情她一點也不知道，她現在還是熱望着快些跟那忠實的莊稼人結婚。是的，她正在快樂的氛圍裡做着甜蜜的夢哪！

一九三六，三，十六，寫完。

註一．查家門！是鄉下的再醮婦去會見男人，及查看男家的經濟狀況的意思。

註二．二婚親—就是再嫁的女人。

操場速寫

茜非

春天已經來了，操場上面鋪滿綠油油的青草，很像綠色的天鵝絨的毡子，小孩子顯得輕鬆和活潑，環繞操場走，圍了一個圓弧，把年輕的女教師圍在中間。女教師的嘴裏響着緩慢而又和藹的聲音：「注意，排成雙行」。孩子們就連忙擠擠攘攘，大家放下手，站好兩行，天真的帶着嬌態望着女教師。

場側的花架上的盆裏，生了幾枝小黃花，蝴蝶們在高低的飛翔，小孩子也要學着蝴蝶飛了，教師在教他們唱：「飛，飛，飛，……」

「放平你們的手，大家飛進中心來。」教師停一停說着，「現在再唱，一面唱，一面做。」

「飛，飛，飛，……蝶兒飛，蝶兒……」

× × ×

「媽的，敢來偷東西！」

「打他！」

「快拿蔴繩來！」

校門口的喧鬧聲，打斷了他們的歌唱，一大堆人圍攏着一個竊賊，孩子們好奇的都轉過頭去，遠一點的立刻擁上來，隊伍很凌亂了。

「哧！」教師連忙站回原位，把哨子一吹：「站好，快一點！」把手揮着叫，小孩子們忙亂的走囘去，好容易才把隊伍恢復好；可是，誰都沒有注意到教師的說話，小眼珠老望過前面去。

「叮鈴鈴……叮鈴鈴……」下課的鐘聲，這麼可愛的柔和地響着，帶給孩子們以欣歡和興奮，不自覺的躍動了一下；可是，教師今天像沒有以前這麼慈愛，偏要他們立正，排好隊伍，慢慢的才叫他們散隊。

一散了隊，各個孩子都奔向前面的樹傍，挨着迎候他的大人們，擠着看那竊賊。小珠連忙奔囘伍媽那裡，站在背後，踮高脚，還看不到，便嚷着：「伍媽，抱高我看。」望到了：一個臉青白得怕人的男子，大約也有三四十歲了，給蔴繩綑着，然後又縛在一株樹幹上，扯得緊緊地，使他不能夠自由的移動。他垂着頭沒神沒氣的站着。

「他為什麼只垂低了頭？他不敢看我們嗎？」小珠指住問伍媽。

「他羞啦，做了小偷。」

「哈…哈：看他的樣子，活像給人打壞了的病母雞。」旁邊大的同學說。

校役手裏搭着一件青藍色的柳條布衫，走前來，揮起拳頭狠命搥在那個小偷的胸前。

「媽的，這柳條布衫你也想偷去？」

「嗳喲呀…呀！ 嗳喲呀…呀…呀…」立刻聽見一大串痛苦的呻吟聲，像含了許多委屈，又像訴苦般無可奈的叫喊着。那聲音愈來愈低了，祇剩呼吸似的低咽。右手按緊被搥的地方，左手老抓着腿彎處，這樣使身子像有節拍的上下起伏着。襯住那滑稽的動作的面容，堆滿一條條鮮明的縐紋：額上，眼角，嘴角，幾乎是全臉了，連眼睛也遮得看不見。

「該死的小偷鬼！」

「拉他去打靶！」

人們都指着他罵，狠狠的，複雜的鬧成一片。

「看樣子，大約是個鴉片烟鬼。餓乜兩餐肚子，便出來做小偷了」。一些人評論着。那個小偷還是這樣，連眼睛也不敢抬一抬，左手還在抓癢似的抓着腿彎。小珠十分驚奇，她沒有見過小偷：

「是不是小偷就是這樣子？他腿彎很癢嗎？」她問伍媽，「他老是用手抓。」

伍媽笑了，搖了搖頭。

大家都看得疲乏了，時間已經不早，便走散着回家去。

小珠跟伍媽回家，路上她老追問：

「伍媽，他為什麼要做小偷？」

「他沒飯吃呢，他肚子餓了，便想偷到東西去賣。」

「他為什麼沒飯吃？ 他媽媽不給他嗎？」

伍媽覺得好笑，見她老是追問着，便找句話來搪塞她：

「沒有你這麼長氣，『打爛沙盤問到底。』」快走回去，媽媽等候我們吃飯了。」

可是，小珠的臉，不是淘氣的臉，她很認眞，伍媽不回答她的話，心裏滿不高興，走近了家門；可是小腦袋還潛伏着這問題：

「他為什麼會沒飯吃？他……」

黃昏（六）

厲厂樵

吳媽走進王三太爺的房間，看一看板着面孔。兩眼卻射着兇惡陰險的光芒的高昇，心裏便有些忐忑不安。她的臉頰又緋紅了，在高昇看來，卻像是夕陽將下山時鑲着天邊的彩霞，更加美麗動人。房間裏點着一盞煤油燈，燈光照在吳媽的臉上，她的兩個酒窩淺淺的就像是清波蕩漾中的兩片浮萍。她是將近四十歲的女人了，但是風韻比年輕的少女還要美妙。倘說十八九歲的姑娘是一朵鮮艷的桃花，那麼吳媽便是在寒風裏傲霜耐雪的臘梅，蒼勁中帶着媚氣，所謂妖韶女老，頗有餘態。

她瑟縮地站在王三太爺的牀前，三太爺也像沒有看到她似的，又躺在牀上呼盧呼盧地抽着鴉片烟。

「三太爺，是叫我嗎？」吳媽戰巍巍地問：

三太爺的鴉片烟抽完了，慢條斯理地套着茶壺嘴喝了一口茶，向吳媽端詳了一會見，纔低沉地說：「這就是吳媽？」但說話的時候，眼光卻轉向高昇的臉上。

「是的。」高昇說話的聲音也很低，他簡直就是三太爺委任的法官，兩眼疑視着吳媽的臉，開始審問了：「客廳裏神檯上的一隻花瓶，有人說是你偷出去賣了，是不是？」

吳媽立刻打了一個寒噤，連忙分辯：「高大爺，我沒有偷這花瓶，老天爺在頭上，我是一向規規矩矩的人！」

「規規矩矩的人！」高昇笑了一笑，這笑聲是從鼻孔裏出來的，既莊嚴，又奸險，「規規矩矩的人有時偷一件東西，也並不是什麼了不得的大罪。不過，你要知道：這隻花瓶是很值錢的古董，也許你賣給人家只賣了幾塊錢，倒是上了當。現在你儘管放心，老老實實地告訴我，賣到那里，賣多少錢，立刻由三太爺拿幾塊錢贖回來，在你是不犯什麼過失的。」

「但是我並沒有偷！你不能一口咬定我，冤枉我呀！」吳媽簡直要哭出來了。

「偷了東西，誰肯自己招認的！」高昇忽地正言厲色了，「你到底是女人，不識好歹，我好好地對你說，你反不見人情，難道要三太爺叫人打得你死去活來，你纔招供嗎？」

「打死我，我也沒有偷這隻花瓶！」吳媽的眼淚已流到兩頰，聲音也已經哽咽了。

三太爺很不耐煩，特地從牀上起身，坐在牀沿上，心裏很氣，臉上卻故意地裝着笑容，用柔和的語氣說了：「一定說你偷了這隻花瓶，我想也許冤枉了你；或者給你無意地打碎了，索性將它送到外面去，弄得沒有一點痕迹，卻是眞的吧？你好好地告訴我，我三太爺從來是寬容大量、不會刻薄你，你好好地告訴我！」

北新書局周年紀念

大廉價▲本版圖書全部半價▲ 三月底止

外版 十大書局同時舉行半價發售 ▲其他外版一折至九折

▲三月份新書半價書▲

小兒衛生疾病……牟尼著二角半
夜遊人……黎錦明著三角
一個女作家……沉櫻女士著二角
學校生活速寫……楊晉豪著四角
為法小品集……洪為法著四角
青年修養……楊晉豪著五角
瑣憶集……趙景深著三角
東京小品……廬隱女士著五角半
萍踪偶記……陳友琴著五角
浮雲集……陳福熙著二角
火焰……廬隱女士著四角半

▲八折類 九折類▲

泡沫……茅盾 五角半
清明時節……張天翼 四角
希特勒歐洲計劃……亨利 七角
實驗無線電集粹……沈沛思 一元
文明與野蠻……呂叔湘 一元
回春之曲……田漢 五角
如何生活……柳湜 四角
中國農村描寫…… 四角
蘇聯發明故事…… 三角半
給初學寫作者信……張仲實 三角
青年界……三月號 一角半

新到各種雜誌書報一律九折計算

財政廳前二百十號 電話壹壹零三五

敬謝外科瘡科專家郭友誠大醫師使我臭狐從此不臭

弟兩腋發臭為時甚久不為人恥即為人厭出汗時則惡臭薰騰交際上大感不便因恐為人覺乃歷搜中外臭狐藥品水也散也塗擦術滬類皆暫減片時慮擲多金無法或愈偶聞友言一德路石室前外科瘡科專家郭友誠大醫師擅用手術將腋下臭腺剷除足令永不復臭因往求治果於一星期乃告全愈至今一載絕無氣味發出溯思郭醫師手術敏捷施術時固已毫無痛苦施術後即可安步回家無碍工作誠由長之技術也特頌揚之。郭醫師前赴外考察經已回粵照常親行診療：內消頸癧。瘡。癬。癰。疽。痔。漏。瘤。瘍。蠱脹。疝症。砂淋。閉尿。補崩口。補崩缺。一般大小外科手術。皮膚暗瘡雜症

河南華路源隆陳子堅敬頌

培桂中學叢書出版預告

第一集…培桂生活…三月底出版
第二集…婦女的新認識…四月中出版
第三集…基督教的評價…四月底出版
第四集…圖書評論（一）…五月中出版
第五集…非常時期的教育…五月底出版

廣州共和書局總代售

最新童子軍課本出版 廣州兒童書店發行

童子軍專家張忠仁，劉滐，譚劍波，葉養源，瞿越，梁偉，陸震元，吳宗稷，姚璧城，魏建明，馬洪昇，黎潮舒諸先生合編

童子軍初中級訓練

男童子軍用書 每本定價小洋三角（寄費二分）
女童子軍用書 每本定價小洋四角（寄費二分半）

維新北路中央公園前十五號（請認明本店地址方不致誤）

北大參茸行廣東獨一家

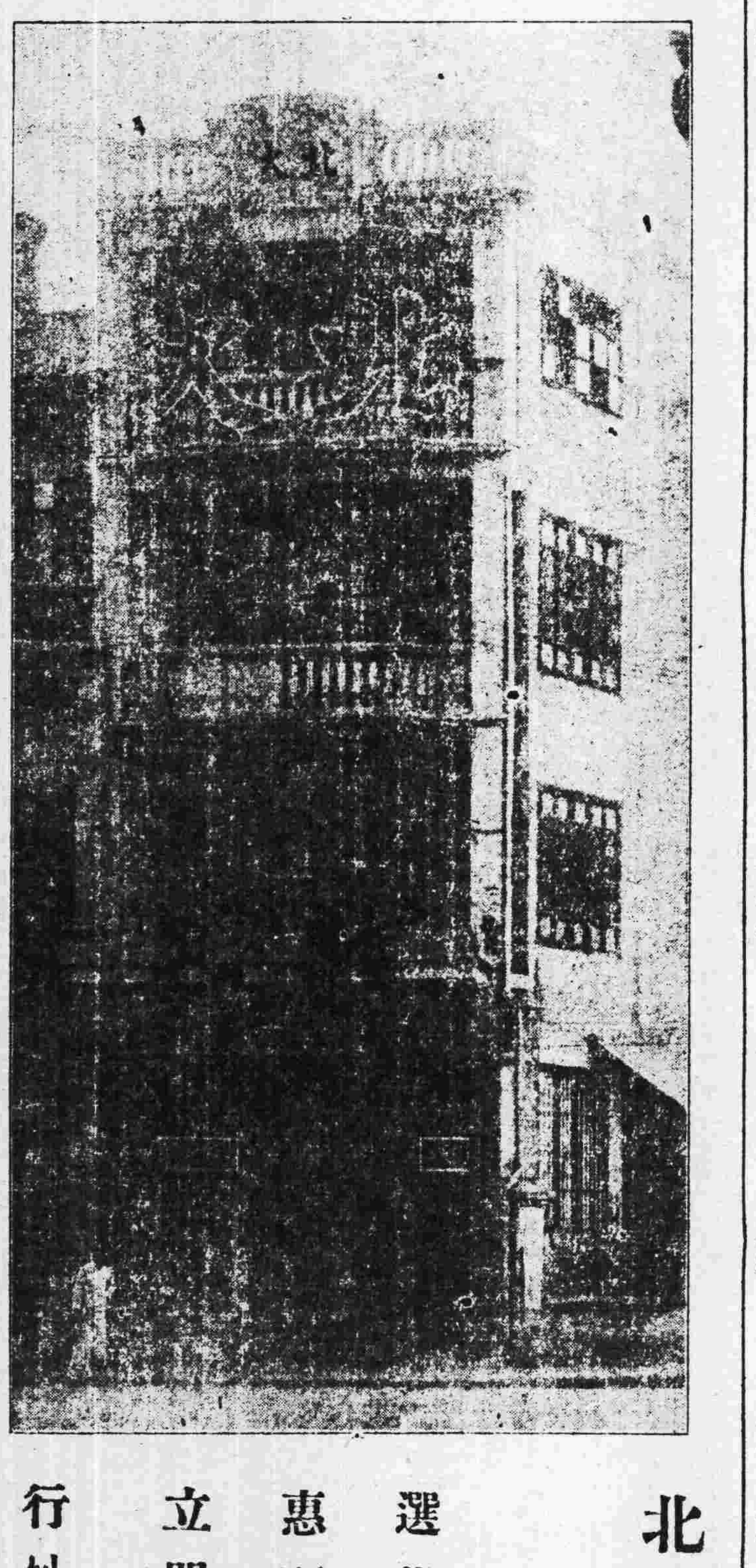

北大參茸行專賣正參茸的老牌

選貨最靚 取價最平
惠顧多少 一律優待
立單包換 總求實際

行址：廣州市光復南路 電話一六四六二

廣州 廣益書局

國學基礎叢書 特價

校正大字足本 曾文正公全集 洋裝三十冊 祇售二元四角 ▲全部另備軟套五只外加實價二角▲
百家批註 綱鑑易知錄 洋裝十冊 祇售一元七角六分 ▲全部另備軟套二只外加實價一角▲
綱鑑易知錄續編 清鑑易知錄 洋裝二冊 印刷中 ▲即將出版▼
批評史記 洋裝六冊 祇售一元一角二分
孫批文選 洋裝六冊 祇售六角四分

標點評註 白話句解 古文辭類纂正編 洋裝六冊 祇售三角九分
標點評註 白話句解 古文辭類纂續編 洋裝四冊 祇售三角四分
言文對照 東萊博議 洋裝四冊 祇售二角四分
圈點評註 袁文合箋 洋裝二冊 祇售二角
詳註古詩源 洋裝二冊 祇售一角六分
有正味齋 駢體文箋註 洋裝三冊 祇售三角七分
白話譯解 戰國策 洋裝一冊 祇售二角一分
韓昌黎全集 洋裝四冊 祇售四角
王陽明全集 洋裝四冊 祇售四角八分
王安石全集 洋裝四冊 祇售四角

春季非常大廉價 為日不多 購者請速

東西南北

第五六〇期

從國防文藝談到報告文學

黃澤浦

「苟能制侵鄰，豈在多殺傷？」——杜子美

時至今日，倘不是神經麻木或喪心病狂者，我想誰都會感到杜工部這兩句詩是千眞萬確的眞理吧！

誠然，時機已不容許我們有苟安猶豫的可能了，國難的嚴重已到了一個極端的地步，民族的生命也已臨到最後決定的一剎那，假如我們仍舊貪生怕死或醉生夢死不冷不熱地因循下去，那四千餘年的中華歷史便要這樣无聲无息地完結了！如其這樣，則實在是人類的奇恥大辱。但是我們知道，除了一批官高祿厚飽饜膏粱的无恥漢奸之外，我們被困逼到无處透氣的痛苦的民衆確已有了深切的覺悟，我們已曉得奮不顧身地起來作自衛自救的鬥爭。就在這種「非犧牲毋以救中國」的覺悟之下，我們最近乃有「國防文藝」的提倡。

文藝是創造新社會新世界的一種武器，文藝有助益民族領導民族的進步的任務，這話我們將無可懷疑地承認，當民族的生命陷於危亡之秋，文藝必然也要盡它的任務，來爲民族効勞，文藝作家也必與一切國民一樣共同認眞地負起救亡求存的重大工作，參加解放戰爭的神聖運動。所以「國防文藝」的提倡在今日實爲不能容緩的一件重要工作。我們要利用它來叫醒四萬萬同胞的迷夢，鼓勵大家一齊起來與敵人搏鬥，指導運動應趨的路徑，揭示奮鬥光明的目標，從而鼓吹全世界與我們一樣的被壓迫的人們，乘機起來响應我們，和我們攜手合作，築起反帝的營壘，組織反帝的聯合戰線，以求達共有共享，共存共榮，和平安樂的光明世界。

但是我們在進行這種運動中，无論何種工作，都應盡量採用最可速成最有效力最合應用的方法來施行，在「國防文藝」的締造上，也應該不要例外。因此，使我聯想起「報告文學」這方面來。

「報告文學」乃是晚近才興起的一種文學，其目的在於利用斷片的記錄來昭揭現實的複雜動態。其製作可以不爲一般文藝的形式條件所限制。報告文學的作者只要將客觀的事物通過了正確的世界觀，然後加以分析，加以判斷，末了就可用自由的記錄方式在一個一定的目的和傾向之下有機地表現出來就成了。

這一種文學體裁的好處，是在於作者能夠有處理材料的絕對自由，能夠把許多互相關聯的瑣細事件在一個場面上表述出來。而且，因爲它須要深切的刻劃，有力的表現，橫斷面的解剖，所以它的感訴力也最爲直接，最爲強大，它不像一般的宣傳文學只有輕佻的吶喊，露面的咒詛或讚揚，它只是要用事態的深摯刻劃來說明，啓發，煽動。如果說宣傳文學就是武器，那「報告文學」便該稱之爲短刀或匕首了。因爲它是精悍幹鍊，犀利有力的一種，最足以表現大動亂時代中人類的活動影相，而也最宜於作爲「國防文藝」的製作體裁。

例如最近上海容光書局出版的「生死場」，（作者蕭紅，據云是一位東北的女子）我們就見不到有一貫的情節，只見到許多在「生死場」中掙扎苦鬥的大衆的活動斷片，但是只見到那些，我們已就可以明白在淪亡了的東北的鄉村裡的男男女女如何地在爲生奮鬥，爲死掙扎的悲壯情狀，而我們也因之得到非常的刺激，非常的感動，非常的興奮。這部詩一樣的中篇小說，就是用報告文學的體裁寫成的，雖然因爲作者能力尚有未逮，不能算十分成功，但是這種嘗試已很值得我們稱許了。往後，我們正大大地需要有這一類犀利的作品來做救亡運動的興奮劑，做鼓吹全國總動員起來作偉大神聖的民族解放戰爭的紙上利器。

但是要做一個眞眞正正的報告文學者，必須要具有如下的三個條件：第一，他應該毫不歪曲報告的意志；第二，他應該要有強烈的社會情感；第三，他應該和被壓迫被欺侮者密密地聯絡在一條戰線上努力。而且，他也必須能從事物的現象中去發掘事物的本質，再從這本質的揭發以昭示人們以事物必然的推移，結果是歷史決定意味她從舊的一方反映出新的一方，從黑暗中透露出光明，從今日中看到明日的誕生。應該如著名的報告文學者基休所說：「凡是想要眞實地描寫各種事件的報告者，不論是一個作家或一個新聞記者，他對於事件的記載，必定要通過正確而眞實的分析和判斷，終要達到一種終極的歸結。卽是說許多事件表面上看來各有不同，不同的事件而引起不同的利害，但是在某種共同的基礎之上，必然的歸結於一點上面而達到共同之結論的。」要這樣，才算得上一個眞正的報告文學家，否則就難保不會陷入「畫虎不成反類狗」的危險了。

所以我們既然明知報告文學的體裁正是今日在「國防文藝」的提倡中最爲適合的一種方式，便應該絕无猶疑地採用它，且也應該依據它的必要條件來經營。要把我們這個國家衰落的眞正原因把握住，更要了解解放運動爆發的核心，從而把引起這個運動的各種互相牽連的社會形態分析清楚。把今後運動進展的必然路徑深切明瞭，然後再加上絕對積極的意識與強烈的感情去表現，那末，「國防文藝」的前途就可希望有光明的進展了。

願一切有力的作家勿辭却這個救亡的責任；更願有志於此道者勿走錯了路徑！

本刊徵稿簡約

本刊徵稿範圍，以文藝爲主。凡小說，戲劇，詩歌，童話，神話，民間故事及歌謠，隨筆，讀書雜記，文藝理論，文藝作品或電影的批評或介紹，均所歡迎。

文體以白話爲主。暫不收譯稿。

來稿發表後，酌致薄酬，每篇自壹元至十元。

攝影，漫畫，木刻畫，亦所歡迎。發表後，每幅概酬發表費一元。

來稿發表後，其著作權仍爲作者保留。

稿末望寫明投稿者姓名，住址，以便通訊，並加蓋私章，以備發奉稿費時核對；缺者認爲却酬。

來稿發表與否，槪不退還，望勿附寄郵票！

編者對於來稿有增刪權，其不願增刪者，望於投稿時聲明。

改嫁（下）

杜埃

「媽，我以後再不囘那男家去了。」

母親聽了不禁懼怕起來。但是，爲了要使女兒明白做娘的苦衷，她只有婉婉地解釋着：

「孩子，這是不能夠的。鄉下的規矩你也不懂嗎？人們會說我們的壞話哩。俗話說：收了親家的三包糕子，女兒就是他的人了。還有什麼辦法？你現在又還沒有嫁出去，仍舊是陳家的人呀！你也只有忍耐一下好了。」

「囘去怎能住得下呀！人人都擺出屎臭一樣的面孔向我，就好像我是一隻霉爛的草鞋，要給他們趕快拋去似的。」女兒痛苦地搖着頭，凝滿了淚液的眼睛對住母親。

做娘的心裡酸透了。哽咽地說：

「孩子，只要你好好的揀個家門，這些苦頭又有什麼相干？俗話說，吃得苦中苦，方爲人上人。你要曉得這道理呀！他們是有勢力的人家，開口可以跟我把女兒藏匿起來，閉口可以跟我打對頭的。你父親是窮苦人，沒錢沒勢，媽是受不起這些的：」眼淚灑灑地掉下來。

女兒被母親惶恐的說話和眼淚征服了。她低下頭，又是長長地嘆了口氣。她的心被一種可詛咒的魔力統軋着，她咬緊牙關，準備要來吃盡這些未完的「苦中之苦」哩？她想如果這是苦的盡頭，那她對於剩下來的生命是有着愉快的希望的。

希望，它是怎樣地誘惑着帶了不可抗拒的魅力，使一個受難者的眼睛發亮呀！

二・

阿珍無可奈何的又囘到那男家去了。她的心很亂，一切東西都使她氣悶，她看見了許多人在她後面鬼頭鬼腦的談論着，就好像這是一件怪有興味的事情，大家都有權利來咀嚼這新聞。但是，這在阿珍却更覺憤激，侮辱，和無止境的損害。她不自然的把頭垂着，不敢再正眼看一看那曾經熟識的人們，彷彿自己不知在那個時候做了一件於不體面的事情似的。人們指東罵西的刁難她。

「好女人還會再嫁的嗎」？人們照着這條定律批評着，肆意地嘲弄着，使得阿珍更加憤激起來。然而，我是不好的女人嗎？我幾時做過一件不對的事情呢？丈夫要嫁我，這就是女人的壞處嗎？她不平地想着，不覺到了陳家的門口。在這屈辱和恐怖的一瞬間，她的腦袋像受了重重的一擊而沉痛起來。

「哼！你現在可以自由自在的亂跑了呀！有誰像你那樣的女人，我的兒子一來信要你改嫁，你就無上無下的一切都可以不理了哪！」阿珍的家婆搓着腰，用指頭遠遠地點着罵她。

「我是囘娘家去的……」她窘迫起來，沒把下一句說話完就怯縮地走進屋裡。

「娘家，是大相公王嗎？我告訴你，還沒有從我家裡滾出去，人依然是我的。你下次若再東溜西走，你看我要打斷你的脚骨呀！」

阿珍一腔悲憤再也按不住了，她跑進了房裡，不顧一切的痛哭起來。這是她在陳家第一次的哭。

「你這敗衰家的臭貨，不准你哭。我的兒子倘有三長四短，我是要你命的呀！要哭囘到你娘家去哭，我的家裡從來沒有人哭過的。」

過了幾天，果然有個媒人來了，說是要給阿珍撮合一頭婚事。那男子是個莊稼人，家裡只有一個父親。這正合了阿珍的條件。阿珍是早就有了這個主意的，以爲要改嫁就得找個沒有家婆的家門。這理由很簡單，她是一生受那獷悍的家婆的虐待夠了，她發誓不再這樣的受苦下去，她明白了，一千個家婆都是兇狠的，沒一個會憐惜到媳婦。她已經聽過不知多少家婆虐待媳婦的故事，她在這悲慘的故事裡感到了做人媳婦的苦痛呀！

媒人帶着阿珍去査家門了（註一）。結果雙方都非常滿意，尤其是阿珍快活得完全改變了那一向幽鬱的心情，她爲着未來的生活太過甜蜜，太過自在，而樂觀起來。這種未來的生活

本期目錄

從國防文藝談到報告文學……黃澤浦
改嫁（下）……杜埃
操場速寫……茜菲
黃昏（六）……厲厂樵

鷓鴣菜全國兒童健康照片比賽入選者

名次	第四名
姓名	曹承鴻
年齡	八個月
籍貫	浙江杭州
家長	曹笑梅
住址	上海南市小西門中華路炳裕里六號

此小孩曾服鷓鴣菜因而轉弱爲強
此次參加全國兒童健康照片比賽
得奬第四名可作鷓鴣菜效驗之鐵證

鷓鴣菜 能治小孩各病 專保兒童健康

粵港滬 宏興大藥房啓

具愛國心的應該人手一本

孫子兵法新詮

這本書可以充實你的救國智識和力量

葉慕然編著

布面製眞金字精裝壹厚冊定價大洋壹元伍角叁月底出書樣本承索即寄

解說新穎詳明　微妙莫測之兵書一覽便窺堂奧
可以臨危應變　爲現代軍人用兵必要之參考
可以增長智巧　爲普通人民立身處世之智囊
可以出奇制勝　爲全體民衆當前救國之寶筬
全書精美價廉　爲國難中贈送親友最有意義之禮物

預約大洋壹元（港幣收 三月底止）定購快來

永漢北路美華書店印行
永漢北路共和書局代售

半月新書

開明書店

特價七折

第十四期 三月十六日出版

特價期三月底截止〔外埠郵購展期半月免寄費〕

圖書館憑優待券六折

無線電原理及應用 赫卿蓀著 丁曦譯 九角

Wireless: Its Principles and Practice, by Hutchinson

著者爲現代英國電學界的權威，本書爲其最近的著作，內容完備，不必說，更有兩點值得介紹：第一，說理異常清楚，許多重要的理論，都用活潑有趣的文字寫述，使讀者留得深刻的印象；第二，取材新穎，涉及的範圍廣博，許多只能在雜誌上見到的新材料，都已搜羅了進去，可以說是研究無線電理論與實際的最完備最新穎的書。

開明青年英語叢書 **英語發音** 張沛霖編 八角

本書採用「國際」「牛津」兩種音標，專供中學生學習英語發音之用。凡發音上的錯誤，均詳加矯正。對於「元音」「輔音」敍述詳盡；對「音之同化」「連音與省音」「強讀式」與「弱讀式」反復申說，實爲學習英語發音之好教本。

開明青年英語叢書 **英語會話** 袁克行編 六角

本書分五章，緒論一章，詳述會話與閱讀寫作的分別，及學習會話時應注意各點；分類會話四章，取材淺顯，編制謹嚴，解釋明白，讀來親切有味。末附會話用的單語及短語，搜羅無遺，分門別類，極便檢查，作爲中學教本最宜。

總店 上海福州路　分店 南京 北平 廣州 漢口 長沙

C441

開明書店十周紀念創刊

新少年

第五期出版

再談發明事業……編者
參觀蘇聯國（?）展覽會記……宋亮晨
少年閱報室……文
日本的國策—大陸政策……彬然
鄰居（短篇小說）……聖陶
平流層探險記……宋易
劉太公（歷史小品）……宋雲彬
少年印刷工……茅盾
生命的補藥……顧均正
自動噴泉……敏石
巴金的「朋友」……聖陶
初步（美術故事）……子愷
畢特門的演說……華生
植樹節……魯鎮東
怎樣種樹……賈祖璋
中華民國鳥歲……張可臣

懸賞

此外尙有新少年談座・科學遊戲・插圖多幅

零售八分　預定全年一元八角

開明書店

C445

開明版二十五史 再版出書

全書　布面精裝九巨冊（附人名索引一厚冊）　定價七十二元
四史　布面精裝一巨冊　定價八元
七五折發售
新元史　柯劭忞著　白道林紙印布面皮脊皮角燙金一巨冊　實價十元
二十五史人名索引　白道林紙印布面精裝一厚冊　實價三元

本書再版發售預約，茲已全部出版。訂明自取各戶請持券向原預約處取書，郵寄各戶亦已交郵掛號寄發，並將餘存之書減折發售以嚮同好。

開明書店印行

總店 上海福州路　分店 南京 北平 廣州 漢口 長沙

C346

第二次 小學小皮球比賽
定于下月二十五日開幕 一日開始報名十日截止

第二次小學小皮球比賽會、現定四月一日開始報名、至十日止截、每日上午九時至下午五時爲報名時間、地點在教育路市體委會、四月廿五日開始比賽、查此次比賽所用之球體場之面積均擴大、規則在修改中、評判員業已聘定十一八、至開評判會議廿期、俟新規則印妥後卽舉行、

籌備中之 桂省運動會
定雙十節在邕開幕 籌委會已分配工作

廣西第三屆全省運動大會、經第卅五次黨政軍聯席會議決定、在雙十節舉行、並卽推定籌備委員負責進行、業誌前報、茲省該籌委會於前日在廣西省黨部舉行二次籌備會議、當將運動大會競賽規程討論修正通過、幷推定各部人選、計總務部主任孫仁林、副主任黃恩第、糾察部主任蔣伯崙、副主任周炳南、衛生部主任戈紹龍、副主任聶崇侯、設計委會主任委員黃鈞達、評判委會主任委員雷沛鴻、大會評判長廖磊、比賽日期定於十月十日起至廿日止、地點在南寧體育場云、

省立體專 田徑隊對抗
定本月三十日下午 在公共運動場舉行

省立體專訓練班師範班田徑對抗比賽會、原定廿八日舉行、嗣因事改定三十日、評判人員由專科担任、茲錄比賽章程如次、（一）定名、省立體專訓練班師範班田徑對抗比賽會、（二）宗旨、促進田徑技術、增加裁判經驗、聯絡感情爲宗旨、（三）資格、凡本校訓練班師範班同學均有參加之資格、（四）比賽項目、

徑賽 百公呎、二百公尺、四百公尺、八百公尺、千五百公尺、百十公尺高欄、四百公尺中欄、四百公尺接力、異種接力等跑、

田賽 跳遠、跳高、三級跳、持竿跳、擲鐵餅、推鉛球、擲茅、

（五）比賽名額、比賽名額、每班對某項運動至多四人爲代表、每人加入項目至多四項、（六）計分法、四百接力、異種接力、第一名十分、第二名六分、其餘取四名、第一名五分、第二名三分、第三名二分、第四名一分、以積分多之班爲得勝、如二班分數相等、則以接力第一多計算、如再相等、則以其項目第一多計、如再相等、則以第二多計、餘類推、（七）比較規則、依照第六屆全運田徑規則、（八）報名方法、由各班長于三月廿五日前將該班參加名單交專科鄧緝熙同學、（九）比賽日期、三月卅日（星期一）下午一時半舉行、（十）比賽地點、本校運動場、（十一）獎勵辦法、優勝者由專科以菁社獎旗一面並學校獎勵辦法另定之、（十二）組織及裁判、由專科班負責、俾同學得實驗之機會、

排球基本技術（六）

六、攔網

攔網是攔截敵隊攻擊（扣球或壓球）的一種主要防禦方法、敵隊施用扣球或壓球時、本隊前排卽應從網際躍起、面向着網、兩手張開伸出網頂（見圖十八）、以掌心對敵方、俾攔擋敵隊攻來的球不得越網而截回、所以攔網精熟、每每使敵隊無從施展攻擊、不過攔網需十二分謹愼、因與網太接近、易犯「觸網」及「過網」而失誤、

攔網 （圖十八）

破攔網術、可有三種方法、

（一）運用飛球扣法、卽扣球時、使球觸攔網者的指尖、然後飛出界外、俾對方無從挽救、如精於此術、最能使攔網術失其功用、

（二）偵攔網者躍起攔網時、把球輕輕撥過攔網者的背後、攔網者因已躍起無暇後顧、同時使二排又向前不及、

（三）當前排躍起攔網時、按陣術說、該隊的二排與一排必向前移動、自然便把三排後的陣地空出、所以可以乘機會把球推到三排的空隙處、使三排隊員後退挽救不及、

七、救網

救網亦是一種重要防禦方法、是前排隊員極應注意及熟習的、屢有因攻球不過而擊落網中者、前排因與網最接近、所以需設法把球從網中救出、以免球落地而失分、救網球的方法是、於球被擊入網時、前排隊員卽須低屈雙膝、甚至以一膝跪地蹲身於網下、待球從網際降落時以雙手向上擊出（見圖十九A）

按規則每隊祇能擊球三次、卽每隊於第三次必須把球擊過對方、如球在擊第三次前球觸網、則可加擊一次、共四次、所以救網時宜把球托高、俾本隊能有攻球的機會、如擊第三次時球觸網、卽須一擊而使球過網、使球過網的方法、應以手擊球時同時向上抽轉、使球藉抽轉之力、於擊起後滾動過網（見圖十九B）（完）

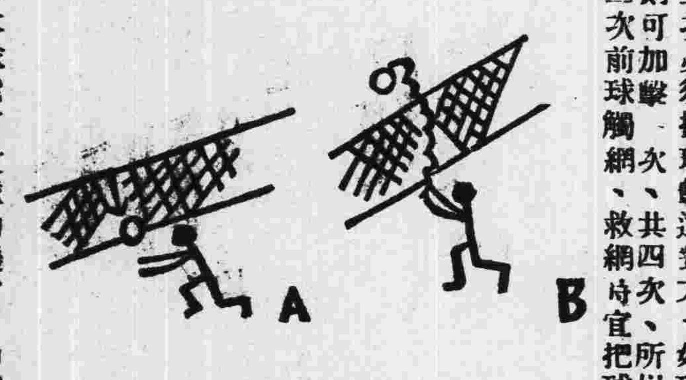

救網球 （圖十九）

中學籃球賽 今宵有兩場
前夕大中挫八桂 次場中中勝培雛

青年會主辦之中學籃球賽、自開始比賽以來、近已轉入緊張時期、與賽者均屬勁旅、前晉大中與八桂、中中與培雛、先後對抗于青年會健身房、

第一場 大中對八桂、初時八桂一鼓作氣、屢建奇功、大中努力抵禦、仍不能支、精彩迭見、上半場八桂以十四對九佔先、下半場、八桂求勝心切、在上半場出戰之後衛、均先後犯規出場、大中乃乘勢追擊、屢擾敵境、全場以三十三對二十九、反敗爲勝、球員如下（大中）彭卓芳、盧覺先、吳宜昭、彭福波、李林、葉南俛、盧仰強、黎國雄、梁景俊、顧壽森、（八桂）衛國雄、梁煥堯、黃壽仁、喬永年、馬景廉、蔡國祥、陳志誠、馬海循、陳應霖、鄭漢復、

第二場 中中對培正雛、初雙方勢均力敵、十分鐘後、培雛漸見不支、至下半場、力圖反攻、不果、乃蹶不振、中中卒以四十三對三十六獲勝、隊員如下（中中）余樹棠、劉在元、薛進坤、林思聰、劉漢強、譚振乾、張其林、盧遇標、黃維良、鄒定饒、培雛 廖仲刪、王玉華、梁建康、雷寶鑑、陳瑞宮、陳松盛、伍加李、伍汝庭、許家光、毛輝、又查今宵仍有兩場比賽、首場七時、廣東黑對思思、次場八時培正紅對興華、

伯南杯排球賽 決賽未有期
前日正式會議流會

伯南杯排球公開比賽委員會、因討論男子組憲兵培分省體專三隊重新舉行單循環決賽問題、前日下午五時在教育路省教育會舉行第七次委員會議、出席者僅得四人、不足法定人數、未有正式會議、臨時改爲談話會、聞談話內容、先行函知評判部召集三隊、擇定日期舉行、至評判人員則未確定、

國民體育 指導工作實施方案（續）
—中央民訓部體育科擬定
提高民族意識鍛鍊身心增進自衛能力 普及民衆體育組織養成紀律化之生活

（四）指導民衆體育工作標準

一、農村體育 以鍛鍊農人體魄發展活潑精神自衛能力糾正有害農人心身健全之陋習、灌輸衛生常識、增進農人生活力爲標準、

二、工商體育 以鍛鍊健全體魄改良、因襲習慣、調劑疲乏之精神、增進業務效率爲標準、

三、青年體育 以鍛鍊健全體魄訓練自衛技能、革除浮囂習慣、培養良好品格爲標準、

四、婦女體育 以鍛鍊健全體魄培養活潑精神爲標準、

五、兒童體育 以使兒童身體各部、得均等之發育、並養成其良好品格爲標準、

六、公餘體育 協助各公務機關鍛鍊公務人員體魄養成以運動及遊戲爲娛樂之習慣、掃除委靡不振敷衍塞責之習慣、以充實精神、增加工作效能爲標準、

（五）指導民衆體育工作實施

一、步驟 （一）各級黨部應根據本方案斟酌人才經濟時間地點、通盤籌畫制定辦法、依次實施之、（二）前項辦法確定後、卽指導下級黨部人民團體及體育團體辦理之、（三）上級機關應隨時派員視察、並考核下級黨部及人民體育團體之體育情形及其訓練工作、分別懲獎之、（未完）

港南華失利 戰情變幻無常
前日尋常杯一役 二對一敗于海軍

香港南華足球隊、廿四日下午五時、在香港加路連山球場、與海軍隊作尋常杯足球比賽、結果敗北、誠出人意料之外、南華是日且加入世運代表之爪哇健將張顯元任

全力上陣 正前鋒、李惠堂改充左輔、黃美順被罰停賽兩星期、中梁榮照任正中衛、劉慶材守右衛、劉之術技、比黃不遑多讓、昨日之敗、實非中衛綫之更動有以致此、劉不能負其咎、

海軍方面 甲組健將多因病缺場、威茂夫與守門之曲架均未有出戰、故實力比戰中華時較爲衰弱、中華能以一對一大勝、而南華竟先勝後敗、南華之命運、亦可謂數奇極矣、南華初戰時頗見得勢、張顯元得李惠堂之助、射入一球、在後卽漸見不振、下半場更無能爲力、遂使海軍乘機反攻、卒得反敗爲勝、南華致敗之原因、實由於前鋒合作不慣、彼此謙讓爲懷、

錯過機會 其後李惠堂有見及此、改調張顯元任左輔、己則回任前鋒、然仍未有絲毫進展、南華前鋒之難於進取、實因中衛方面傳來之球、每爲對方之守衛截去、且鄭季良一若抱有微恙、不敢多大活動、改向右翼方面推進、曹桂成表演失常、且有胡華臣監視、致未能得利、內鋒三將、又得不到中衛之接濟、結果不能不敗、南華是日各人之表演

已盡所能 球、本免累嫌人意、不過南紀良所負之兩海軍方面、守衛極佳、正中衛尼祖臣與胡華臣、堪稱時下俊傑、而右翼巴士打、尤爲出色、譚江柏雖勇、亦莫之何、海軍得以一雪前恥、擊敗南華者、巴士打應居首功、茲將兩隊陣勢及戰情錄后、

南華 黃紀良 譚江柏 李天生 李國威 梁榮照 劉慶材 鄭季良 張顯元（上）李惠堂（下） 李惠堂（上）張顯元（下） 曹桂成 馮景祥

海軍 希文 胡華臣 刈格拉 卜比 尼祖臣 端角 他佛 羅斯 干尼路 多蘭 巴士打

球、劉慶材截球得手、卜比加上一腳、球出界、兩方來往不甚劇烈、十五分鐘後、張顯元得球、疾傳鄭季良、鄭交李惠堂、舉足猛射、彈於刈格拉之足、遂得角球、鄭季良主踢、落在門前、希文雙手拍出、馮景祥倒勾一腳、越門落野、已而曹桂成衝過卜比巧脚傳中、張顯元跑前以頭迎之、竟然漏去、李良截得、挑過刈格拉自行射門、彈中胡華臣之身、海軍

猛力反攻 巴士打沿邊帶球而上、李國威搶奪犯規、巴士打踢交干尼路、羅斯上前接應、射中門脚、未幾海軍仍甚活動、干尼路射門被阻、多蘭加上一腳、黃紀良拍出、干尼路正擬衝前、李國威脚解圍、梁榮照得球、傳與馮景祥、景祥轉傳李惠堂、卽送與曹桂成、曹將球傳中、李惠堂輕撥與張顯元、臥地一蹴、

應聲入網 此際南華聲勢甚盛、鄭季良一度傳中、李惠堂瞧準射門、被希文拍出、曹桂成跑前一播、亦不得其門而入、已而李惠堂傳球與張顯元、胡華臣提足勾球、險些失事、鄭季良踢來無效、南華垂手而得角球、但上半場遂至此終結、易地再戰、已成海軍天下、他佛傳球與羅斯射門、僅及數寸、當爲南華擊退、海軍再接再厲、巴士打傳中、多蘭輕輕吊門、紀良奔出撲救、球從門楣而落、李天生一脚勾出、

球已入界 球証作海軍獲勝、遂造成一對一和局、李惠堂乃與張顯元互調位置、未幾李惠堂單刀赴會、爲刈格拉絆倒、鄭季良截得絲上、一挑、時鄭離門僅六七尺、不料舉足一球、竟穿空而去、已而李惠堂又再度射門、希文未擺空城計、此張顯元不衝前接應、又失良機、此兩球不勝、大勢已去、南華後防

風雲變色 羅斯逼得角球、自行主踢、尼祖臣以頭頂、黃紀良撲救不着、支球溜入網內、時距完場時間僅二分鐘、南華球員無心戀戰、再爲多蘭射入一球、幸他佛越界不算、結果南華一對二敗北、

安樂園 記扁克力架 由即日起 買一送一 天龍01

高義民 金慧儂 夫婦醫師減收醫藥費啓事
余夫婦開業十八年、彼此合作、治理內科胃痛嘔吐洩瀉發熱遺洩氣喘脚軟水腫兒科癩痘㾦筋咳嗽花柳痔疔魚口便毒婦科經痛白帶月經不調產科接生包吐產後疾病等症留醫留產久蒙各界信仰年中因病到所治愈人其對於難孕婦女能使止常孕育者不可以數計近因世界不景來診者每求減贈本醫師爲普及計自卽日起特將醫藥各費從廉減收以利民生此啓 門診員一 出診伍員 婦科診療加收弍員 藥費在內 打針檢驗從廉 手術另議（診期）八時至六時 醫務所一德路石室前 電話一四六二〇

真正拜耳阿司匹靈每片上均印有拜耳十字形西文商標可保證品質精良故醫治傷風頭痛風濕等症靈驗無匹購時必須認明拜耳十字形西文商標庶不致悞購偽藥
BAYER
A-35-1
廣西東方總經理梧州居仁路和興號西方總經理南寧寶光藥房
四邑陽江總經理江門蓬平路九十號協和藥行
拜耳大藥廠總經理廣州太平南路謙信洋行各處藥房均有代售

OVAHORMON
婦科良藥
月經不順 缺少 疼痛 閉經期 頭痛 暈 不適
婀閎好萌
婀閎好萌是促進或保持女性特徵的原動力、有調理月經及恢復女性機能・增進女性健康等作用、故對於月經不順・月經痛等月經障礙以及閉經期的頭痛・腰痛眩暈・逆上等不適症狀、均有奇妙的根本治療作用、其他如用於神經衰弱・乳汁分泌不良等症、亦有良效。
【包裝】片劑 五〇片 一〇〇片 注射劑 五管 一〇管
日本・大阪 武田長兵衛商店股份有限公司
(0)90-38

武田出品代理處廣州西堤二馬路岳陽堂藥房 電話壹〇陸貳伍

廣東省訓育人員黨義教師檢定委員會通告

査本會辦理第七期高初中訓育主任黨義教師之檢定、將所有合格人員姓名公佈在案。現檢定合格證書、業已製就、自應發給、以資證明。爲此通告、仰各檢定合格人員迅卽來會領取、爲要；右通告

第七期檢定合格人員

民國廿五年三月廿日

常務委員溫仲琦

廣東省訓育人員黨義教師檢定委員會通告

査本會第七期聲請檢定人員所有筆試口試成績業經評定分別去取茲將檢定合格人員姓名公佈於後希各知照右通告（一）合高中訓育主任資格者五十五名 方德華 饒寶剛 林德烜 曹國權 胡峻甫 胡鳳昌 張佐材 張恩駿 梁緝焜 梁廷和 陳殿杰 陳榮芝 陳鼎信 陳宗海 陳藻文 陳耀慈 陳耀永 岑家鎏 關海東 麥宏泉 周頌清 潘作良 鄺昆榮 劉樹雄 楊國華 饒鴻彥 廖迪雍 鄧啓中 黎國楠 王者香 李震 凌安匡 齊鴻福 張學博（補繳黨証） 高永康（補繳證書） 容大量（補驗証書） 鄭世英 余少雲（補繳証書） 畢承英（補繳黨証） 盧元康 林守強 黃秉鏞 方潮新 甘尚志 洪鈞 葉耀焜 王衍祜 梅治平 麥華茵 羅雲（補繳黨証） 單陵 何家海 陳傳棟 黃樂三（補繳証書） 洪桂英（代用）（二）合高中黨義教師資格者五名 程爲鉅 馮桂山 余廷瑞（補繳証書） 符應麟 嚴少華（三）合初中訓育主任資格者二十五名 吳治亘 王萃賢 鄧植之 李擎支 李述賢 黎鎏 陳培城（代用） 張國維 譚乘槎 徐峯（補繳証書） 尹劍英（代用） 馮啓彬 廖崇禮 葉廷才 雷堯 何炟 關墨園 龍島軼 周增馨 張信之 謝崧 陳曼斐 陳柏源 葉振漢 劉寶軒（代）（四）合初中黨義教師資格者十名 林蓊釗（補繳黨証） 陳逸民（補繳黨証） 王槐宇 王會科 趙仲樂 李少屏 葉世英 許士清 雷佩華 潘霖鴻（補繳黨証）（五）登記合格高中訓育主任者一名譚幹

中華民國廿五年三月五日 常務委員溫仲琦

醫學博士 吳順天啓事
老年疾患本爲內科之一科基於解剖生理上之變化故其療治之診斷與成年人病大有區別其治法及診斷之細心與小兒病正復相同本醫師對於老年疾患知老年氣管炎老年肺炎老年胃炎老年風濕老年哮喘老年心病老年痿老年便結老年糖尿老年梅毒老年凝呆動脈硬化血壓過高等研究有年經驗有素凡欲診治或通函問症均所歡迎惟函問附郵始覆
永漢北廿二號二樓 電話壹叁〇柒玖

一經品題聲價十倍
榮式點心 一時無兩
本市長堤大三元。及附設之新廣州酒家。向以貴族榮式見稱於時。且地方陳設維新。男女職工招待之慇勤。故大帮筵席。與隨意小酌。皆車水馬龍。大有門限幾穿之勢。最近廣州律師公會之公讌。計華筵數十席。向該酒家包辦者。卽席後該公會執事長員。以及來賓。交口稱譽。大致以榮式豐腴。味勝別家。尤以紅燒包翅。片脆皮鷄。及名貴美點。特別超羣。一時無兩云。